Operário morreu eletrocutado!

(Leia na página 2)

Aos amigos jornaleiros

Até o dia 31, como presente de Natal, a direção desta Emprêsa decidiu aumentar em 5% (5 por-cento) a comissão dos jornaleiros na venda de cada exemplar da LUTA.

Aos dedicados Capitães da Imprensa, o fundador-proprietário do mais popular dos jornais da Guanabara, jornalista Tenório Cavalcanti e todos que labutam nesta casa desejamos um próspero Ano Nôvo.

LUTA DEMOCRATICA

Jornal de maior público leitor

Fundador-proprietário TENÓRIO CAVALCANTI

ANO XVI ★ Rio, 28 e 29 de dezembro de 1969 ★ 4918

30 centavos

Fuzilado ao volante do Fusca

RECOMEÇOU A MATANÇA DE MOTORISTAS!

Abatido com um tiro na nuca — Foi curta a corrida para a morte — Assaltado e despojado de NCR$ 140,00 – Bandidos eram dois e foram vistos fugindo (Página 5)

Matou com três tiros o amásio da enteada

Vítima queria reconciliar-se com a jovem, que se mantinha irredutível — Padrasto recebeu a bala o importuno. — (Página 5).

Artur Alves de Oliveira perdeu a vida de maneira trágica ao conduzir dois passageiros. Foi assaltado e morto ao volante

Leia no 2.º caderno desta edição

Oh, rei Ano Nôvo dê uma de bom!

Edson Silva foi surrado — Agildo Ribeiro nu no teatro — Tudo sôbre mulher — Cinemas fora de foco — Samba e carnaval — O que acontecerá hoje ao leitor?

Morreu esmagado pelo caminhão que dirigia

Veículo desgovernado tombou na barreira — Motorista pulou da cabina e foi alcançado — Bombeiros retiraram o corpo. — (Página 8).

Bombeiros quando faziam a retirada do corpo prêso sob o caminhão

No dia do casamento, uma foto estranha: Elisabete apreensiva, sua mãe cabisbaixa, seu pai contrariado e o noivo indiferente. Dois meses depois, a tragédia

Sepultada a bela jovem fuzilada pelo marido

(Página 7)

Sacerdote morreu aos pés do altar

Historiador o padre Serafim Leite — Sofreu crise cardíaca quando terminava de celebrar missa — Autor da história dos Jesuítas no Brasil — Vivia em Roma desde 1950 e escreveu a história Religiosa do Brasil, em 4 tomos (Leia na página 2)

MEGERA MATOU O FILHO E JOGOU CORPO NO RIO

Queria se desfazer da criança de dois anos que lhe atrapalhava a vida — Já tinha se livrado do outro, dando-o a um vizinho — Confessou o crime cìnicamente — Disse que planejou e não ficou arrependida — Não gostava da ex-amante, pai da criança – (Leia na pág. 2)

INPS da Guanabara estende rêde de assistência por meio de convênios

(Texto na página 3)

Megera matou o filho e jogou corpo no rio

Mãe desnaturada ou simplesmente uma megera é o que se pode chamar à Conceição Olimpia da Silva, de 23 anos de idade, residente em Presidente Altino, São Paulo. A mulher, já habituada a ter filhos, desfazia-se dêles e desta feita aconteceu o pior. Matou seu filho de apenas dois anos de idade e que tinha o nome de Oliame da Cruz.

Cinicàmente a mulher confessou seu crime e acrescentou ainda que há tempos estava para se livrar da criança. Foi autuada e trancafiada no xadrez.

JOGOU NO RIO

O menino, que estava atrapalhando a vida desregrada de Conceição, foi por ela assassinado e, para não ficar com o corpinho em casa, a megera levou Oliame até a ponte da Estrada de Ferro Sorocabana e ali atirou o corpinho nas águas do rio Pinheiros e nem mesmo se preocupou se alguém pudesse ter visto o que ela fêz. Saiu como se nada tivesse acontecido e ainda satisfeita por ter-se livrado do menino que lhe impedia de agir livremente. Populares que assistiram ao desfecho trágico de Oliame, comunicaram à Polícia e uma radiopatrulha compareceu ao local e houve dificuldade em retirar o corpinho das águas, por ter sido arrastado pela correnteza. Conceição foi prêsa e nem se aborreceu por isso.

Conceição contou n adelegacia que Oliame era filho de um ex-amante, Milton Cruz, que lhe abandonou e terminou por não mais gostar dêle e do filho também. Depois de ter dito que matou porque quis e que era dona de suas atitudes, a megera ainda confessou que já tivera um outro filho, mas conseguiu passá-lo à frente, entregando para vizinhos que gostaram da criança. Esta ninguém queria e nem mesmo ela, e por isso livrou-se dela matando-o.

Terminou sua confissão dizendo: "Esta criança estava me atrapalhando!"

Assim, responderá pelo crime e perderá, no xadrez, suas oportunidades.

Levantada a hipótese de rapto no desaparecimento de Susana

Encontra-se desaparecida de sua residência desde o dia 11 dêste mês, a comerciária Silma Gomes Susana, solteira, 22 anos, moradora à Estrada da Água Branca, 3.447 em Padre Miguel. Seus familiares, desesperados e temerosos pelo que pode ter acontecido à môça afirmam, que Susana não tinha motivos que a obrigasse a deixar o lar e suspeitam que um tal Carlos namorado da môça que ainda não tinha sido apresentado à família, tenha levado a jovem para o submundo do crime.

SAIU PARA TRABALHAR

Susana trajando vestido estampado e sapatos marrons, deixou sua residência às 6 horas da manhã do dia 11 de dezembro dirigindo-se ao centro da cidade onde trabalha à Rua Gonçalves Ledo, 23. A comerciária trabalhou normalmente e à tarde recebeu a visita de Carlos segundo testemunha de colegas de trabalho que marcou para apanhá-la à noite.

Às 18h30min Susana deixou o emprêgo, dirigindo-se sòzinha em direção à Central do Brasil e, desde aquêle dia, nunca mais foi vista e nem regressou ao lar. Por outro lado, Carlos de tal, mulato, alto, forte e com uma cicatriz no rosto, que ia sempre apanhar Susana no trabalho, nunca mais foi visto.

FUGIU OU FOI RAPTADA

O casal João Gomes Filho e Aureana Susana Gomes, pais da môça desaparecida, assim como o soldado da PM Jorge Luis Susana Gomes, irmão, afirmam que ela não tinha motivo nenhum que a obrigasse a deixar o lar, pois a pequena família sempre viveu muito bem, sendo seu pai comerciante estabelecido na Rua Figueiredo Camargo, 171, em Padre Miguel.

Jorge Luis que serve no 3.º RC em Campo Grande, acredita que sua irmã tenha sido raptada. Através da incessante procura que o soldado vem mantendo desde o desaparecimento, soube-se que o tal Carlos tem uma casa em Muriqui.

Apela-se aos leitores de LUTA DEMOCRÁTICA para quem souber do paradeiro de Susana telefonar para .... 222-0110, falar com Nina, prima da jovem.

Silma Susana Gomes, desaparecida há 16 dias

LOTERJ paga NCr$ 60.000 a partir de janeiro próximo!

Um dos setores da administração fluminense que vem dando um impulso no campo assistencial, é sem dúvida a Loteria do Estado do Rio, que, na gestão dos senhores Irineu Martins da Rocha e João Batista Cafaro, trouxe, de 1967 até o próximo dia 2 de janeiro de 1970, o prêmio inicial de 15 mil cruzeiros novos as extrações semanais, passando posteriormente para 20, daí para 30, 35, 50 e, finalmente, a primeira extração da LOTERJ, em 1970, será de 60 mil cruzeiros novos.

Assistência

Cumprindo determinações do govêrno do Estado, os diretores da LOTERJ vêm fazendo uma série de doações às pessoas que necessitam amparo social, doando a hospitais, aparelhos de Raios-X, ambulâncias, remédios, cadeiras de rodas, roupas, além de assistência financeira para centenas de entidades filantrópicas. Não fôra o alto espírito de administração dos diretores da LOTERJ e ainda estaríamos assistindo às extrações semanais com 15 mil cruzeiros novos como aconteceu em 1967 quando aquêles dedicados diretores assumiram a direção daquele importante setor da vida pública do Estado do Rio que vem proporcionando a cada semana, além de centenas de benefícios, mais um milionário.

Brasil participa da Associação Latino Americana de Balnealogia

BUENOS AIRES 27 (EFE) — Com representantes do Peru, Bolívia, Uruguai, Chile, Brasil, Colômbia e México, foi constituída a Associação Latino Americana de Balnealogia, Climatologia e Talasologia.

Esta entidade multinacional terá por finalidade estimular e fomentar, em todos os países membros, os estudos sôbre a aplicação terapêutica relativa à técnica hidrotermal e difundir tudo o que se refere a águas termais, com o objetivo de fomentar sistemas terapêuticos e correntes turísticas.

A associação foi resultado do Congresso Latino Americano de Águas Termais e Talassoterapia, efetuado recentemente na cidade de Carhue, situada nas margens do Lago Epecuen.

Retornou aos EUA avião seqüestrado

HAVANA, 27 (AFP) Um passageiro armado de um revólver foi o autor do seqüestro do avião comercial norte-americano da Companhia "United Air Lines", que aterrissou no Aeroporto José Martí desta capital às 23h03min locais de ontem (...03 GTM de hoje).

O aparelho, um "Boeing-727" que chegou com 21 passageiros e 7 tripulantes, cumpria um vôo regular de Chicago para Nova Iorque, quando sua tripulação foi ameaçada e obrigada a mudar sua rota para Cuba.

A Embaixada da Suíça em Havana, encarregada dos interêsses dos Estados Unidos, manifestou à France Press, que tanto os passageiros como os tripulantes encontram-se bem e que tão logo se cumpram os trâmites normais, as autoridades cubanas permitirão o regresso do avião ao seu país.

No transcurso dêste ano, um total de 58 aviões foram forçados dirigir-se para Cuba. A lista é encabeçada pelos Estados Unidos com 31, seguindo-se: Colômbia (10), Equador, Brasil (4 cada um), Peru, México (2 cada um), Venezuela, Nicarágua, Argentina, Chile e Costa Rica (um cada).

MIAMI (Flórica), 27 (AFP) — Urgente — O tri-reator "Boeing 727" da Companhia "United Air Lines", que foi desviado para Cuba na noite de ontem, regressou para território norte-americano, aterrissando no Aeroporto Internacional de Miami, às 7.23 GMT de hoje.

Sòmente o pirata do ar, do trigésimo terceiro desvio de aviões, desde o comêço do ano,5 nos Estados Unidos, permaneceu em Havana.

Do cárcere bandido chefia a quadrilha

Mesmo prêso na cadeia de São Paulo, o falsário Ulisses Azevedo Soares continuava orientando e chefiando a rêde de falsários bancários, cujos prejuízos já ultrapassaram a 1 e meio milhão de cruzeiros novos. A coisa era feita por intermédio de questionários com aparência de oficial e com isso a quadrilha sabia o movimento comercial e bancário.

A Polícia carioca descobriu que Ulisses, da cadeia, usava seu irmão Valmir, o francês Michel Polldemann, o ex-policial Roberto de Castro e ainda um elemento conhecido por América, que acionavam um dispositivo de cêrca de 15 bandidos para operarem em diversas capitais.

Esperam os policiais que trabalham no caso identificar todos os componentes da quadrilha chefiada por Ulisses.

Sacerdote brasileiro morre em Roma aos pés do altar

CIDADE DO VATICANO 27 (AFP) — O padre Serafim Leite, historiador brasileiro, morreu esta manhã, em virtude de uma crise cardíaca, ao pé do altar, quando terminava sua missa no Instituto Histórico da Companhia de Jesus, em Roma.

Nascido há 79 anos, em São João da Madeira, Portugal, o padre Serafim Leite,, era membro da Academia Nacional do Brasil e de Portugal.

Foi autor de uma história dos jesuítas no Brasil e de uma história religiosa do Brasil em quatro tomos.

Vivia em Roma desde 1950.

Operário morreu eletrocutado

Um trabalhador da Light, que estava, ontem, fazendo reparos numa chave de alta tensão no Largo do Cambotá, em Ricardo de Albuquerque, morreu fulminado em virtude de forte descarga recebida.

Até à hora em que encerravamos os trabalhos desta edição, a vitima ainda não havia sido identificada pelas autoridades da 21ª DP.

Polícia efetuou várias detenções

Numa ação realizada, ontem, pelo 19 Setor de Vigilância, foram tirados de circulação os seguintes marginais:

Condenado pela 14ª Vara Criminal, o maconheiro Humberto Martins (casado, 35 anos, Rua Otávio Braga, 995, em Nilópolis); Rosimeri Felipe, condenada pela 6ª Vara Criminal com o nome de Regina Célia Rodrigues, a 2 anos de reclusão incursa no artigo 155. Na vadiagem entraram os seguintes elementos: Valdir da Rocha, ladrão e maconheiro; José Paiva, Sebastião Alberto Dias, ladrão; Arildo de Almeida, ladrão; Célio Costa Carvalho, ladrão; Renato dos Santos Lima, ladrão; José Rabelo Rocha, ladrão; Ilário Nunes, ladrão; e Paulo Sérgio Raimundo, maconheiro.

Foram presos em flagrante jogando o chamado jôgo de ronda em via pública, os contraventores Luís Augusto dos Santos, Valfredo Maciel de Oliveira, Abelardo Furtado de Mendonça, Geraldo Maranhão, Valdemar Ribeiro dos Santos, Pedro Leite de Azevedo, e Claudionor Rosa. Todos incursos no artigo 50, serão mantidos no xadrez do 29 Setor de Vigilância, enquanto aguarram a solução do processo.

FALECEU APÓS 10 DIAS DE AGONIA O PM JOEL NUNES

Faleceu, ontem, às 9,15 horas, no Hospital Getúlio Vargas, onde estava internado desde o dia 18 do corrente, o subtenente PM, Joel Nunes, da Polícia Militar do Estado da Guanabara, em conseqüência de um tiro recebido na cabeça quando procurava prender subversivos que, naquele dia, haviam assaltado pouco antes a agência Penha Circular do Banco Sotto Maior.

Durante 10 dias, portanto, o bravo PM lutou contra morte, tudo sendo feito pelos médicos para salvá-lo.

A autoria do tiro que terminou matando o subtenente foi atribuída ao terrorista Avelino Capitani, um dos que fugiram do presídio em meados do ano e que com seus comparsas desde então vinham praticando assaltos na Guanabara.

Joel Nunes era casado com a sra. Maria Garcia Nunes e deixou três filhos: Adroaldo (14 anos), Glória Cristina (11 anos) e Alexandre (8 anos). Êle contava com 21 anos de bons serviços prestados à sociedade e à ordem pública, tendo sido promovido a subtenente em 19 do corrente por ato de bravura. Seu corpo permaneceu em câmara ardente no salão nobre do quartel general da PM, na Rua Evaristo da Veiga, de onde sai às 9 horas de hoje para sepultamento.

Dupla assaltou o bar

Dois elementos de côr branca e armados de revólveres, após imobilizarem o proprietário do Café e Bar Riachuelo, localizado à Rua do Riachuelo, 100 — Aníbal dos Santos Fernandinho Vieira (solteiro, 28 anos, Av. Paulo de Frontin, 463, Rio Comprido), levaram a importância de .. NCr$ 500,00, cordão e relógio de ouro. O fato ocorreu cêrca das 5 horas da manhã de ontem, no momento em que Aníbal se preparava para dar início às suas tarefas. Praticado o assalto, a dupla abateu a vítima à coronhadas e fugiu, carregando as chaves do estabelecimento. A 5.ª Delegacia Policial registrou a ocorrência.

Saiu nos jornais

Em Última Hora, afirma o sr. Danton Jobim: "Êste ano de 1970 será o da redemocratização do País. Atrevo-me a esta profecia numa hora em que se acendem apenas tênues esperanças de que tomem corpo os generosos propósitos, enunciados pelo presidente da República, de devolver à Nação a normalidade democrática."

CARESTIA

Há os que não se dão conta da carestia, por motivos fàcilmente compreensíveis. Por isso, o cronista Carlos Swann (versão brasileira) escreve em sua coluna, no vespertino O Globo: "Bia e Juan Llerena partindo hoje com tôda a família para uma temporada de ski em Vermont (Estados Unidos), onde os aguarda o casal Frânzio Sales com os filhos, Roberto e Elizabete Osório embarcam hoje para a França com o mesmo objetivo."

Boa viagem, aos que não apertam o cinto.

DESCONFIANÇA

No Diário de Notícias, o sr. Joel Silveira, que se arriscou a ir à guerra com a FEB, opina sôbre a rapidez das construções modernas. Diz êle: "Não, não confio muito nesses edifícios que ontem eram apenas riscos coloridos num pedação de cartolina branco. Moro num dêles, mas de coração aflito, como se morasse num avião. Com essa aflição, cheio de cuidados e temores, de alguém que depende da vida de quem nasceu de cinco meses e que, por isso mesmo, mora mais no limbo do que na terra.

ARMADILHA

O Departamento de Trânsito vai tomar medidas contra o desrespeito ao Código de Trânsito, constituído pelo uso do velossolex por menores de 18 anos. Diz o Correio da Manhã que os perigosos ciclomotores circulam principalmente em Copacabana, Ipanema, Leblon e na Praça Saens Peña, havendo casas especializadas no aluguel dos perigosos veículos.

Pagamentos no Tesouro

Nos guichês do Banco do Estado da GB, amanhã serão creditados os seguintes servidores do Tesouro Nacional: Reembolsável Central de Intendência do Ministério da Aeronáutica — DOCENAVE — e 13.º salário da Fundação Leão XIII — Grupo II da Assembléia Legislativa da GB — do Tribunal de Alçada — do Tribunal de Justiça — do Tribunal de Contas da SESME — do IPEG — DA SURSAN — do Dep. Estradas de Rodagem — da ADEG — da Fundação Leão XIII — Antecipações de pagamento. Dia 29 (2.ª-feira) grupo 17 dos servidores estaduais matrículas 08-28-48-68 e 88 — dia 30 grupo 18 matrículas 09-29-49-69-89 dia 31 (das 9 às 11h) grupo 20, matrículas 19-39-59-79 e 99. — Na CAIXA ECONÔMICA: Ministério do Exército, PCIP soldos e vantagens (fa suplem.) CIA. NAV. LÓIDE BRASILEIRO pensão alimentos e salário-família — Ministério da Aeronáutica gabinete do ministro — INATIVOS do Lóide — INATIVOS da Coteira — Aposentados da Diretoria da Despesa Pública: 6.º, 7.º e 8.º dias (final) — Administração do Pôrto (gratificação da produtividade).

Incêndio elimina tôda uma família

Nova Iorque 27 (EFE) — Seis pessoas pertencentes a uma mesma família resultaram mortas durante um incêndio registrado esta madrugada na granja em que habitavam em Berkeley Heights, Nova Jersey.

A senhora Alfreda Small, 31 anos, morreu bem como cinco de seus nove filhos, de idades que variam entre 11 meses e 15 anos. Os quatro restantes que conseguiram salvar-se, se encontravam passando as festas de Natal com outros membros da família.

Tôdas as vítimas foram encontradas à entrada do edifício junto à porta principal, que não puderam abrir devido ao excessivo calor.

Fortes ventos, fizeram com que o edifício em questão fôsse ràpidamente envolvido pelas chamas, tornando quase impossível os trabalhos de salvamento de quase 100 bombeiros.

Retribuindo boas festas

Recebemos, agradecemos e retribuímos, ainda, os seguintes votos de Boas Festas:

FILTRONIC — Comércio e Importação Ltda.; Sindicato dos Arrumadores do Estado da Guanabara; Alberto J. F. Bandeira; Confederação dos Servidores Públicos do Brasil; Secretaria de Obras Públicas SURSAN - D.E.R. GB.; Sr. e senhora Gentil de Castro; Fundação dos Terminais Rodoviários e de Estacionamento da G.B.; Companhia Soutex de Roupas DE MILLUS; Wilson Leite Passos — diretor da COPEG; Francisco Gil Alves e família; LIDADOR; Clube Recreativo Caxiense; José Vasconcelos; Clube das Crianças; Sebastiana, Paulo e Iara de Mendonça Lima; Emanuel Cavalcanti e família; CINEDISTRI; Deputado Adolfo Oliveira; Amaro Tavares e família; Hélio Estrêla e sra; Vereador Saulo da Costa, Departamento de Trânsito; Deputado Joaquim Afonso MacDowell Leite de Castro; Paulo Brane — Leiloeiro Público e seus auxiliares; Federação Interestadual dos Trabalhadores em Estabelecimentos de Ensino; Divulgo Publicidade; Eletro Alencar; Diretoria do Clube Maçônico do Estado da Guanabara.

LUTA DEMOCRÁTICA

Fundador-Proprietário
Tenório Cavalcanti
Superintendente-Geral
Antônio de Holanda Cavalcanti
Redator-Chefe
Francisco de Medeiros Chaves
Tesoureiro
Francisco Tenório Cavalcanti
SEDE:
Av. Presidente Vargas, 1.388-A

Superintendência	223-1481
Administração	223-3970
Publicidade	243-5931
	243-6785
Redação	243-8369
	223-2699
Distribuição	223-3819
	223-4127
	223-1193

Oficinas:
TRIBUNA DA IMPRENSA
Rua do Lavradio, 98
Dias úteis ...... NCr$ 0,20
Domingos ...... NCr$ 0,30
BELO HORIZONTE
Domingos ...... NCr$ 0,30

ASSM comemora 62 anos amanhã

Comemorando o seu 62.º aniversário de fundação, a Associação dos Suboficiais e Sargentos da Marinha, que tem como presidente Juarez Monteiro de Lima, promoverá a partir das 17 horas de amanhã, na sede social-recreativa da Casa do Marinheiro, situada à Avenida Brasil, quilômetro 11, Penha, vasto e elegante programa festivo, assinalando a promulgação do nôvo Estatuto da agremiação e recepção-homenagem ao vice-presidente da República almirante Augusto Haman Rademaker Grunewald.

Navio com carregamento de bombas explodiu em alto-mar

HONOLULU (HAWAI) 27 (AFP) — O capitão Charles Wilson, comandante do cargueiro estadunidense "Badger State" que ontem explodiu no Pacífico, foi recolhido com 13 marinheiros pelo navio grego "Khannstar".

O capitão Wilson declarou que sua tripulação compunha-se no total de 39 homens e que portanto faltam resgatar 25, que se salvaram em chalupas e balsas, mas os quais não foram ainda localizados, devido ao mau tempo.

O navio estava carregado de foguetes, bombas e material bélico e dirigia-se de Seattle (Estado de Washington) para a base norte-americana de Danang, no Vietnã.

HONOLULU, 27 (AFP) — O navio de carga norte-americano "Badger State" que transportava explosivos para o Vietnã, explodiu no Pacífico, depois de ter sido abandonado por seus 45 tripulantes.

O capitão e treze dêstes foram recolhidos por navios que navegavam pelos arredores e o resto se encontra em botes de emergência. Não se assinalaram feridos.

Resultados das corridas de ontem

1.º páreo: 1.º — Jidá (3), 2.º — Filtina (6). Ponta: 0,14. Dupla (23) 0,18. Placês: (3) 0,11 e (6) 0,13.

2.º páreo: 1.º — Jacará (1), 2.º — El Picazo (3). Ponta: 0,31. Dupla (12) 0,25. Placês: (1) 0,15 e (3) 0,12.

3.º páreo: 1.º — Deda (5), 2.º Kopada (7). Ponta: 0,98. Dupla (33) 2,94. Placês: (5) 0,88 e (7) 0,75.

4.º páreo: 1.º — Dastur (3), 2.º — Scorer (7) Ponta: 0,28. Dupla (23) 0,37. Placês: (3) 0,22 e (7) 0,66.

5.º páreo: 1.º Mooklin (5), 2.º — Indico (1). Ponta: 0,94. Dupla (13) 1,24. Placês: (5) 0,48. e (1) 0,36.

6.º páreo: 1.º Pitis (5), 2.º — Bública (9). Ponta: 0,31. Dupla (34) 1,13. Placês: (5) 0,19 e (9) 0,25.

7.º páreo: 1.º Lucky One (4), 2.º Xambui (1) Ponta: 0,42. Dupla (12) 0,63. Placês: (4) 0,24 e (1) 0,25.

8.º páreo: 1.º — Jogral (3), 2.º — Endyne (4). Ponta: 0,21. Dupla (23 0,30. Placês: (8) 0,15 e (4) 0,21.

9.º páreo: 1.º Jarandila (3) 2.º Cicirinela (1). Ponta: 0,31. Dupla (12) 0,31. Placês: (3) 0,17 (1) 0,15.

Estados Unidos reduzirão efetivos do exército

WASHINGTON, 27 (EFE) — Cêrca de trezentos mil homens serão retirados do serviço ativo das Fôrças Armadas Norte Americanas no próximo ano, segundo fontes do Pentágono.

Esta redução obedece a orientação da política do presidente Nixon de redução dos gastos públicos para combater a inflação, visto que a dispensa dêsses 300 mil soldados permitirá uma economia de cêrca de 4.500 milhões de dólares.

Segundo acrescentam as mesmas fontes militares, o orçamento em gastos com a defesa para o ano que se inicia a partir de primeiro de julho do próximo ano não ultrapassará os 72.500 milhões de dólares.

O Pentágono espera contar para o próximo ano com uma fôrça militar de 3.190.000 homens, o que supõe cêrca de 265.000 menos do que existem atualmente nas fileiras.

CONSULTA NCr$ 10,00

OLHOS - OUVIDOS - NARIZ E GARGANTA
DR. FORTUNATO
Óculos - Defeitos da Visão - Surdez - Zoada - Tosse - Rouquidão - Sinusite - Má Respiração - Catarro - Amígdalas
TRATAMENTO MODERNO
Rua dos Andradas, 29 - 8.º andar - sala 803 - Das 13 às 18 horas - Tel.: 243-1444

Missa de 7.º dia

Será rezada amanhã, às 8 horas, na Igreja do Divino, no Largo do Maracanã, missa de 7.º dia por alma da senhora Alexandrina Maria Isabel, mãe de Isabel Valença, a Chica da Silva.

O TEMPO

VESUVIO INFORMA

Tempo bom, com nebulosidade, possibilidade de ventos, com rajadas moderadas e trovoadas para o fim do período.

Temperatura em elevação
Ventos do quadrante norte, fracos e moderados.

Visibilidade, boa
Máxima, 34,0 Engenheiro de Dentro.
Mínima: 18,1 Santa Teresa.

Vesúvio Carioca
Rua da Carioca, 17
Vesúvio Ramalho Ortigão
Rua da Carioca, 83
Vesúvio 7 de Setembro
Rua Sete de Setembro, 202
Vesúvio Loubet
Rua Sete de Setembro, 14
Vesúvio Assembléia
Rua da Assembléia 17

CLINICA ESPECIALIZADA EM CORAÇÃO E APARELHO DIGESTIVO PARA O POVO EM GERAL

Dr. Augusto Albuquerque

Av Rio Branco, 185 — 12º andar — S/ 1224
Tel. 252-5442 de 9 às 11 e de 14 às 18 horas — CRM 80

Novos engenheiros receberam diplomas

Realizou-se ontem, na Cidade Universitária, Ilha do Fundão, a solenidade de colação de grau dos arquitetos, turma de 1969, da Faculdade de Arquitetura e Urbanismo da Universidade Federal do Rio de Janeiro, que, antes da entrega dos diplomas, fêz celebrar o culto ecumênico. Entre os novos engenheiros, está o jovem Nireu Oliveira Cavalcanti.

EDITORIAL

"Bob" Campos e Chacrinha

O SR. Roberto Campos impôs ao País uma política de subtração da classe média e de aviltamento da classe pobre. Por atos, tentou criar uma sociedade nova, cujo fundamento seria uma multidão de miseráveis, dominada por uma ridícula minoria com recursos imensuráveis.

IMPOSSIBILITANDO a vida de uma classe-tampão, que reflete a temperatura social dos laterais, o ex-ministro do Planejamento quebrou o termômetro social que regulava a ação dos governos. E, com isto, julgando amparar os fortes, abalou o futuro das classes abastadas, que não têm de lutar contra um inimigo certo e de posições fixas, mas que se desassossegam, temendo imprevistos.

NÃO encontra a sociedade mais um poder de moderação. A eliminação da classe média aumentou o grupo enorme de desesperados. De miseráveis, atormentados pelo espectro da fome.

INQUIETAM-SE os governos com o perigo das surprêsas. Com a possibilidade de erosões inesperadas. Com o perigo de um operariado trabalhado pelo convívio com uma classe cujo teor explosivo é multiplicado pelo recalque e desespêro.

FELIZMENTE, o presidente Médici fecha os ouvidos aos esperneios da "eminência parda" dos fâmulas do Pentágono. Sua excelência tem os olhos abertos e não os fecha. Desliga sòmente as ouças, desconfiado do sr. Roberto Campos, que trabalha no ritual norte-americano, mas que, de fato, nada mais é do que um "coroinha" da Igreja de Moscou...

E, governando com mão firme, restabelece o sistema de pirâmide natural, em que as colunas de sustentação social se solidarizam, satisfeitas.

COM uma sociedade de ricos e miseráveis, só existe paz na cachola do sr. Bob Campos. Não é possível construir-se um Brasil tranqüilo, pondo-se, de um lado, as Casas da Banha e Chacrinhas e, do outro lado, enorme freguesia comendo alimentos podres e frutas deterioradas.

Clama a oposição por mais partidos e menos rigor na lei das inelegibilidades

No momento em que se anuncia para o próximo dia 6 a reunião ministerial para fixação das diretrizes do govêrno em matéria de institucionalização, os oposicionistas, em Brasília, reclamam a volta ao pluripartidarismo.

Alega-se que a referência ao pluripartidarismo na atual Constituição carece de encorajamento, tanto assim que até hoje ninguém se revelou disposto a lançar uma terceira organização partidária.

Ao mesmo tempo, algumas figuras do MDB reagem com otimismo ante as declarações e alguns atos do presidente Médici, os quais denotam um propósito de conduzir o País pelo caminho da restauração democrática.

Outro fato comentado com otimismo foi o desenrolar do último pleito eleitoral em vários Estados. Os resultados dessas eleições ultrapassaram as expectativas, no que se refere não só ao comparecimento das urnas como também do respeito às disposições legais.

Por sua vez, o sr. Clodomir Millet pleiteia a revisão da Lei das Inelegibilidades, que a seu ver está cheia de incoerências e exageros, de forma que é mais fácil procurar saber quem pode ser eleito, ao lado de uma infinidade de casos em que o cidadão, como um simples parente de fiscal do consumo, é privado do direito de pleitear cargo eletivo.

DETRAN com a palavra

S. A. Moreira

Ao abrir os jornais, deparamos, diàriamente, com inúmeros casos de atropelamentos e colisões de veículos muitos dêles com mortes.

Estes crimes de natuarza culposa deixam os promotores esterrecidos, tal é o volume dêstes delitos últimamente provocados, ora por abuso dos motoristas, ora por imprudência dos pedrestes.

Estes processos tomam o rito sumário, conforme dispõe a Lei n.º 4.611 de 1965, desde que no prazo de 15 dias a autoridade policial tenha conhecimento do autor do crime praticado, pois em caso contrário, proceder-se-á inquérito.

Foi uma modalidade que se instituiu para o processamento rápido, todavia, necessário se faz, um reexame da LEI, pois na prática ela fere a processualística em vigor, uma vez que o promotor, como dono da ação penal, não poderá opinar pelo arquivamento, embora reconheça a inculpabilidade do acusado, obrigando uma pessoa a sentar no banco do réu, quando a culpa foi exclusivamente da vítima, mesmo por ela declarada.

Além disso, despesa com advogado e tempo perdido no atendimento ao chamamento da Justiça, tudo isto torna-se trabalho inútil e uma humilhação para a mesma pessoa humana.

Esperamos que o nôvo Código Penal que está prestes a entrar em execução venha sanar para sempre as falhas ou irregularidades encontradas na Lei n.º 4.611.

O trânsito no nosso Estado é um verdadeiro sorvedouro de vidas humanas.

A estatística é uma das mais alarmante do mundo e de tal forma impressionante que poderíamos considerar como se tivesse ocorrido uma calamidade pública.

Urge uma educação sistemática por parte do DETRAN através da imprensa falada, escrita e televisionada permanentemente e não apenas durante uma semana, como usualmente ocorre na nossa Cidade.

A vida humana merece ser zelada sôbre todos os aspectos, principalmente por parte das nossas autoridades.

Fala-se, agora, em exterminar a buzina dos veículos para atender a LEI DO SILÊNCIO, porém esquece-se que ela sempre adverte melhor os transeuntes descuidados, diminuindo a mortalidade. Todavia, pergunta-se: ATENDENDO A LEI DO SILÊNCIO, ACABANDO COM A BUZINA, NÃO ESTAREMOS AUMENTANDO OS SORVEDOUROS DA VIDA HUMANA?

Deixo ao DETRAN para o reexame do caso, porém advertimos de que uma cidade como a nossa, cuja topografia não atende ao problema do trânsito, ruas estreitas e muito curvilíneas, permanentemente em obras necessárias, com um número de carros cada vez mais excessivo, a população agitada e desavisada, mão e contra mão mudadas sem aviso prévio, pedestres, passageiros e motoristas em situação financeira aflita, tudo isto concorre para o aumento dos acidentes de trânsito.

Espero que o DETRAN examine com a devida atenção o problema da BUZINA, pois entre os dois males preferimos o mal menor; entre o SILÊNCIO e a MORTALIDADE, é óbvio que será mais útil evitar-se o crescente índice da mortalidade.

Na sexta-feira passada enviei um jornal falado de uma de nossas emissoras que 60 cadáveres haviam dado entrada no Instituto Médico-Legal na véspera e no dia de Natal, sendo a quase totalidade relacionada com acidentes de trânsito.

Os cartazes permanentes afixados nas ruas de nossos bairros da nossa Cidade constituem uma modalidade educativa e preventiva dos acidentes de automóveis. Esta campanha poderá ser feita também através da televisão, hoje em dia com grande penetração em todos os lares.

Instruir os nossos alunos das escolas primárias, ginásios e faculdades através de recomendações permanentes e de folhetos é igualmente tarefa digna de ser posta em prática.

Escolhi êste tema hoje durante as festividades natalinas, levado pelo amor ao próximo, como assim nos ensinou Jesus Cristo durante a sua peregrinação terrena, desejando que as minhas modestas sugestões sejam tomadas em consideração pelo DEPARTAMENTO DE TRÂNSITO (DETRAN) para o bem da nossa gente.

NOTICIÁRIO SINDICAL

INPS da Guanabara estende rêde de assistência por meio de convênios

Nada menos de 86.253 segurados e 106.032 dependentes são assistidos pelo Instituto Nacional de Previdência Social, por meio de convênios com emprêsas particulares, segundo as estatísticas relativas ao primeiro semestre dêste ano, na Guanabara.

Em janeiro de 1968, o INPS mantinha, neste Estado, 106 convênios. No curso do primeiro semestre de 1969, foram assinados 13 novos convênios e denunciados três, havendo 116 em vigor.

VALÔRES

De janeiro a junho do corrente ano, foram requeridos 4.838 benefícios e pagos 41.503, correspondendo à importância de NCr$ .... 9.337.162,13, resultando numa média de NCr$ 224,27, sensivelmente superior à média dos pagamtose verificados em todo o Estado.

O número de pagamentos e seus valôres correspondem, respectivamente, a 2,13% e 3,40% dos mesmos números referentes ao total de pagamentos efetuados na Guanabara.

As mesmas estatísticas informam que, por meio dêsses convênios foi despendida, sòmente com assistência médica, NCr$ 1.907.985,92.

As cifras ainda revelam que participam dos convênios 139 emprêsas, das quais 14 têm contratos para pagamento de benefícios, atingindo a 10,1% do total dos pagamentos; 30 emprêsas prestam assistência médica e pagamento de benefícios, alcançando a 21,6%; enquanto 95 organizações, nelas incluídas duas emprêsas para livre escolha de assistência médica, atingem a 68,3%.

Com o sistema de convênios, a Superintendência Regional do INPS, na Guanabara, pretende descentralizar os serviços de atendimentos à sua imensa massa de segurados e dependentes dêstes. A iniciativa tem permitido maior presteza na prestação dos serviços reclamados.

Quanto a denúncias fundamentadas de incapacidade por parte de uma emprêsa convenente, o contrato é denunciado, em conformidade com as normas disciplinadoras da matéria. A tendência é para o incremento dêsses convênios, em virtude dos resultados obtidos, disse à nossa reportagem uma fonte autorizada do INPS, no Estado da Guanabara.

Mensagens

Recebemos, retribuímos e agradecemos mensagens de Natal e feliz Ano Nôvo das seguintes entidades: Sindicato dos Condutores de Veículos Rodoviários e Anexos; Sindicato dos Empregados em Escritórios Rodoviários e Sindicato dos Trabalhadores nas Indústrias da Joalheria e Lapidação de Pedras Preciosas.

A Confederação Nacional dos Trabalhores na Indústria divulgou mensagem, na qual critica os critérios na distribuição das quotas de sacrifícios. Mas, acentua que isto não diminui o conteúdo de esperança de sua mensagem de Natal. Falando em nome de 4,5 milhões de industriários, afirma a Diretoria da CNTI que acredita em Deus, nos homens, no Brasil e nos brasileiros.

Bancários no seu sindicato

Nos últimos cinco meses, a média de novos associados do Sindicato dos Bancários da Guanabara é de 240, por mês. De junho a outubro do corrente ano, nada menos de 1280 bancários ingressaram no quadro social de seu sindicato.

Telefônica dará 28%

O Conselho Nacional de Política Salarial, em sua última reunião, autorizou um aumento de 28% para os funcionários da Telefônica de Miguel Miguel Pereira, no Estado do Rio. O reajuste retroagirá ao dia 1º de novembro dêste ano.

SESC ajuda ao PEBE

Foi assinado convênio entre o Serviço Social do Comércio e o Programa Especial de Bôlsas de Estudo, visando à concessão de mais 30 mil bôlsas a trabalhadores sindicalizados ou seus dependentes. A verba para cobertura das despesas é de NCr$ 9.264.607,00.

Trabalhadores em bebidas

O representante do Sindicato dos Trabalhadores na Indústria de Cerveja e Bebidas em Geral e de Águas Minerais da Guanabara solicitou à Delegacia Regional do Trabalho o envio do processo de aumento salarial da classe ao Tribunal Regional do Trabalho, a fim de ser instaurado o dissídio coletivo, uma vez que o representante do Sindicato das Indústrias de Bebidas em Geral não compareceu à mesa-redonda marcada pela DRT. Os empregados reivindicam aumento salarial de 40%, férias de 30 dias e horas extras.

Cerâmica

Voltarão a reunir-se em mesa-redonda na Delegacia Regional do Trabalho, no próximo dia 29, às 15 horas, os representantes do Sindicato dos Trabalhadores na Indústria de Olaria e de Ladrilhos Hidráulicos e Produtos de Cimento e de Cerâmica, para Construção, do Rio de Janeiro, do Sindicato Nacional da Indústria de Cimento, Sindicato da Indústria de Cerâmica, da Guanabara e do Sindicato da Indústria de Artefatos de Cimento da Guanabara, para discutirem a proposta de aumento salarial do representante dos empregados, após ouvirem a assembléia patronal.

Assessor do ministro

O sr. Paulo José da Silva, presidente da CNTEEC — Confederação Nacional dos Trabalhadores em Estabelecimentos de Educação e Cultura, é o dirigente sindical mais cotado para assessorar o ministro do Trabalho, como representante dos trabalhadores. Esta afirmação é baseada nas declarações feitas à nossa reportagem por números líderes, destacando-se entre êles, os senhores Luizanie Mata Roma — presidente do sindicato dos comerciários, Válter Torres, presidente do sindicato dos Gráficos; Manuel Leal de Abreu — presidente do Sindicato dos Trabalhadores nas Indústrias de Panificação e Confeitaria; Juraci Martins dos Santos — presidente do Sindicato dos Enfermeiros e Empregados em Hospitais e Casas de Saúde; Luís Carlos Lima, presidente do Sindicato dos Auxiliares de Administração Escolar.

Interpelado por nós, o sr. Paulo José da Silva assinalou ter-lhe causado surprêsa tais pronunciamentos, acentuando, no entanto, que se considera "um soldado do movimento sindical e jamais deixará de atender a uma convocação, para defender ou representar seus companheiros". Disse ser um dirigente cristão, pois tem colocado em prática os ensinamentos adquiridos na ex-Escola de Líderes Operários da Pontifícia Universidade Católica do Rio de Janeiro, onde exerceu o cargo de secretário-geral. Declarou ter militado, também, na Confederação Brasileira de Trabalhadores Cristãos, como assessor sindical, trabalhando ao lado do padre Brentano, padre Pedro Veloso e padre Pancrácio Dutra.

Quanto ao ministro Júlio Barata, ressaltou o sr. Paulo José da Silva, ser um homem de bem, possuidor de bastante capacidade e honestidade para o desempenho da sua função.

Rodoviários

Será empossada, amanhã, no Sindicato dos Condutores de Veículos Rodoviários e Anexos do Estado da Guanabara, a recém-eleita diretoria presidida pelo sr. Jacete Marcelino dos Santos, que venceu as eleições liderando a CHAPA AMARELA.

PROBLEMAS SOCIAIS E ECONÔMICOS

H. FIGUEIRA DE MELO

MERAS ILAÇÕES

Não obstante sejam feitos estudos sérios, projetos de alto custo, visando a solução mais adequada ao transporte de massas, nesta Guanabara de crescimento explosivo, tudo indica que a fórmula ideal ainda não foi encontrada.

Cêrca de quinze anos passados foi constituída uma comissão para estudar o assunto, resultando daí a constituição de uma companhia, que teria a seu cargo o construção do Metropolitano. Foi a primeira, no gênero. A atual é a segunda e, ao que tudo indica, está sendo furada, solapada, em tôdas as suas iniciativas. Isto é o que deixa bem claro o engenheiro Targat — superintendente da aludida entidade, em recente palestra com a imprensa.

Ontem, como hoje, tôdas as conclusões eram no sentido de dotar a cidade de um sistema viário, destinado ao transporte de massas. Ontem, como hoje, as fórmulas preconizadas pelo bom senso técnico foram preteridas, dando ensejo à tumultuação do sistema viário com êrros manifestos.

Não obstante, a Guanabara entrou na mais febril das atividades, construindo elevados, viadutos, túneis e, usando o desdobramento de pistas na orla praiana, favorecendo sempre a circulação individual com uma restrita margem destinada ao tráfego dos coletivos de pequena capacidade.

Nenhuma dessas obras foi pensada em têrmos de transporte de massas. Estamos transpertando o congestionamento para o interior dos túneis e para cima dos viadutos e pistas elevadas.

Essas incongruências, òbviamente, não podem ser motivadas por falta de percepção técnica na análise dos problemas equacionados, porquanto, é de uma clareza mediana, o desajustamento causado pelas soluções improvisadas.

Justificá-las é um verdadeiro quebra-cabeça a que o carioca sofrido pelos rush de tôdas as horas, mesmo nas pistas preferenciais, busca resolver, partindo das hipóteses as mais absurdas, até as ilações e deduções menos procedentes.

Na ordem das ilações improcedentes, a mais recente é a analogia que o sempre bem humorado carioca foi encontrar naquele fenômeno "sócio-econômico-financeiro" a que o americano denominou the highway lobby —, a influência que os altos escalões da admiração americana suporta de certos grupos financeiros, avidos em fazer bons negócios com a administração pública.

O fenômeno, aliás, não é sentido pelos nossos amigos de Washington. A Enciclopédia Britânica, cuja autoridade é indiscutível, em sua edição de 1962, página 279, do volume 3, também nos dá conta do fenômeno, ilustrando a sua influência com o celebérrimo caso da National City Lines, que absorveu cêrca de oitenta emprêsas de bondes, impondo ao londrino o pesado encargo de nova tarifas de ônibus — veículo em que a concessionária possuía, praticamente o monopólio.

Para o senhor Targat — superintendente da companhia metropolitana, aconselhariamos que examinasse o assunto recomendado à biblioteca britânica e à publicação do Readers Digest (edição inglêsa) 1969, página 97, abril — onde, sob o título Let's Put Brakes On The Higuay Lobby, foi inserido um estudo acêrca daquela influência, em voga em outras terras.

Seria um passatempo, uma quebra-cabeça, que talvez o levasse, de dedução em dedução, a ilações lógicas acêrca da procrastinação das obras do metrô. O assunto é muito complexo. Para nós, não foi possível chegar a conclusões lógicas, ficamos apenas no campo das suposições vagas... meras ilações.

CIA. TUIUTI DE HOTÉIS

CGC-MF n.º 33.513.383

Assembléia-Geral Extraordinária

Ficam convocados os Srs. Acionistas para se reunirem em Assembléia-Geral Extraordinária no próximo dia 5 de janeiro às 9 horas da manhã na sede social à Rua Paissandu n.º 23 a fim de reformar os Estatutos e tratar de interêsses gerais.

A DIRETORIA

CIA. TUIUTI DE HOTÉIS

(PJ 12.264)

ARCA DE NOÉ

José Inácio

Numa entrevista concedida ao sr. Antônio Carlos Vilaça e publicada no **Correio da Manhã**, frei Damião Berge, do Convento Santo Antônio, lembrou-se que naquela imensa construção, o mais antigo monumento da Cidade, José Bonifácio e o príncipe regente conspiravam "contra os lusófilos e pela liberdade política."

Quando analisamos episódios históricos, duas ou tres décadas figuram como pequena fração de tempo, embora em frações ainda menores possam ocorrer mudanças profundas na vida dos povos. Mas o certo é que uns trinta anos dessa conspiração de D. Pedro e José Bonifácio ocorreu outra conspiração, a da Inconfidência Mineira. Os da inconfidência poram punidos segundo uma regra de crueldade ainda hoje praticada em muitos lugares. Quanto aos conspiradores do Convento de Santo Antônio, representante do pensamento da juventude brasileira de 1822, tendo sido vitoriosos, em lugar de castigados como o esquartejamento, a prisão e o degrêdo, passaram a governar o País.

Na entrevista de frei Damião ao **Correio da Manhã**, a alusão às entradas furtivas de D. Pedro e José Bonifácio no convento do Largo da Carioca é meramente ilustrativa. O entrevistado, sendo um erudito, formula pensamentos que devem ser examinados pelos jovens de hoje, representantes da mocidade brasileira das décadas de sessenta e setenta. O tema é apaixonante: Liberdade e Democracia. Os conceitos de frei Damião, empolgado pela cultura grega (apesar de vinculado, como religioso, à Teologia), representam ponto de partida para o debate e a reflexão, mesmo num sentido de parcial discordância. Necessária é a procura dos caminhos certos, que variam, segundo as condições de vida de cada país, em cada momento. Encontrado o caminho certo, êle conduzirá ao reino da liberdade plena, só possível com a eliminação da exploração do trabalho alheio, pois o vinho da liberdade não pode ter o travo herdado da escravidão. Se tem êsse travo está adulterado.

SINDICATO DOS AUXILIARES DE ADMINISTRAÇÃO ESCOLAR DOS ESTADOS DA GUANABARA, RIO DE JANEIRO E ESPÍRITO SANTO

AV. PRESIDENTE VARGAS N.º 500 — SALA 416-17 — GB

EDITAL DE CONVOCAÇÃO

ASSEMBLÉIA GERAL ORDINÁRIA

Pelo presente Edital convocamos a todos os associados, quites e em pleno gôzo de seus direitos Sindicais, para se reunirem em Assembléia Geral Ordinária, no próximo dia 30 de dezembro de 1969, às 18,30 horas em primeira convocação, e às 19,00 horas, em segunda e última convocação e com qualquer número, na Av. Presidente Vargas n.º 500 - sala 417, sede do nosso Sindicato — S.A.A.E., a fim de deliberarem sôbre a seguinte:

ORDEM DO DIA

A) Leitura, discussão e votação da Proposta Orçamentária Suplementar para o exercício de 1969

Rio de Janeiro GB 27 de dezembro de 1969.

LUIZ CARLOS LIMA — Presidente

A) LUIZ DA SILVA CARVALHO — Tesoureiro.

Sindicato dos Condutores de Veículos Rodoviários e Anexos do Estado da Guanabara

SEDE: RUA CAMERINO 66 — TELEFONE 243-3101

RIO DE JANEIRO

EDITAL

Faço saber aos que o presente virem, que foi o seguinte o resultado das eleições realizadas em 3.º escrutínio, nos dias 1, 2, 3 e 4 de dezembro de 1969, sagrando-se vencedora A CHAPA AMARELA, com os seguintes componentes:

DIRETORIA

Efetivos	*Suplentes*
Jaceth Marcelino dos Santos	Felipe Santiago da Encarnação
Edson José Gomes	Antônio José da Silva
José Ramos dos Santos	Manoel Corrêa
João Batista da Silva	Luiz Tavares Bezerra
Dércio Ventura Duarte	Euclides Maurício da Silva
Jorge Leroux	Cícero Alves de Araújo
Vilson Rangel	Abílio Caetano Pinto

CONSELHO FISCAL

Efetivos	*Suplentes*
Aderson Rodrigues Sobrinho	Gérson Rocha Souza
Joaquim Marques Coelho	Doneka de Oliveira Sales
Djalma Jacinto Costa	Waldyr de Carvalho Pinto

DELEGADOS REPRESENTANTES

Efetivos	*Suplentes*
Guanumbi Jorge do Nascimento	Joaquim Vieira Moraes
Arthur Dantas da Silva	Antônio de Almeida Filho

Rio de Janeiro, 26 de dezembro de 1969

Celio Dinardo de Souza Lacerda

Presidente da Junta Governativa

COLUNA DO ESTIVADOR

Walter Pereira Milla

MENSAGEM DE ANO NÔVO

Ao término de mais um ano de lutas, chegamos — Graças a Deus — ao Ano Nôvo. Esta Diretoria de homens simples e sem vaidade, do "estropo" fomos conduzidos pela classe para dirigir êste Sindicato. Trouxemos em nosso âmago não apenas o pensamento do nosso corpo social, como também o propósito de realizar as aspirações mais sentidas de nossa classe.

Com verdadeiro sacrifício e denodado esfôrço de trabalho — por equipe — esta Diretoria conseguiu — creia, prezado companheiro — um avanço incomensurável em matéria administrativa nos destinos dêste Sindicato.

Enganam-se aquêles que, tendo ou não passado pelo órgão de classe, nunca fizeram nada de útil e concreto em prol da nossa coletividade, ao pensar em politicagem ou qualquer estultícia rasteira contra esta Direção.

Sòmente, aceitaremos diálogo em têrmos objetivos e elevados no mais alto interêsse da categoria e em questão de política sindical quando estiver na época apropriada.

Esta Diretoria sacudiu êste Sindicato — a partir de 10 de abril de 1968, data de nossa posse — e o despertou de sua inércia para uma vigília de consciência coletiva válida.

A missão que nos propomos realizar vem e continuará sendo efetiva de modo que, ao término de nossa gestão pretendemos deixar êste órgão dotadc de uma infraestrutura irreversível, capaz de atender à satisfação de nossas necessidades, pois, quis o destino que a nós coubesse a tarefa de governar esta entidade durante 3 (três) anos e, reconstituí-la, colocando-a no devido lugar de representação dos 4.500 companheiros que estavam desiludidos com êste Sindicato por falta de ação.

Os obstáculos, comuns àqueles que desejam realizar algo de sólido e positivo, que estamos encontrando — particularmente, dentro da própria classe, por filiados desajustados — longe de nos desanimar, pelo contrário, incentivam-nos ainda mais, pois, fornecem a certeza de estarmos trilhando o caminho certo na busca de soluções que não funcionem como simples paliativos e sim como responsáveis pela equação definitiva dos nossos problemas.

Todos nós, sem execessão alguma, somos responsáveis diretos nesta batalha de soerguimento definitivo de nossa entidade, visto que a eficiência desta Diretoria reverterá sempre em benefício de todos os estivadores e de suas diletas famílias.

A Diretoria, prezado companheiro, é o estandarte de nossas reivindicações, o elemento que soma cada uma das opiniões da classe, a balança de nossas necessidades, o início de solução dos nossos problemas, mas sempre condicionada a motivação de sua colaboração, de sua palavra, de sua crítica, do seu apoio, do seu trabalho e do seu comparecimento às Assembléias. De cada palavra, de cada presença, de cada crítica ela vive. Sua participação ativa, caro amigo, ela pede e exige, porque esta Diretoria, ela é você; você é ela; ela é o Sindicato; logo você é ao mesmo tempo ela e o Sindicato.

AJUDE-NOS A TRABALHAR, A CONSTRUIR E A REIVINDICAR PARA VOCÊ E SUA EXCELENTÍSSIMA FAMÍLIA.

A Diretoria

EVANGELHO E VIDA

Por Feliciano Castelo Branco

INVENTÁRIO

Fim de ano. Dia de inventário.

Tudo que se fêz durante o ano para promoção do homem pesa em saldo. É óbvio.

É verdade, há muitas coisas que não foram acertadas.

A paz, que deveria ser resultado de tantas e belas promoções, não brilha há algum tempo.

Os "filósofos" do [illegible] não querem batalhar pela plantação de bens da paz e do entendimento tirando o Cristo de tôdas as fogueiras do espírito.

Dizem êles que o Cristianismo aliena o homem, prende o homem às fórmulas, amarra-o no caminho. Não deixa o homem marchar.

O negócio é o seguinte: êles, os "filósofos" confundem a mensagem de Cristo com as formas mitológicas que se formam no fundo do espírito dos indivíduos.

O Cristianismo combate todos os mitos.

Se se alimentam alguns mitos (imagens e símbolos) é para dar um colorido à mensagem e não para impingir divindades que escravisam o homem e os atrasam.

A igreja desafia os "filósofos". Nenhum dêles encontrará na Bíblia qualquer mito. Por isto parece vão o trabalho dêles em tirar o Cristianismo do pensamento e da ação dos homens.

Agora o que se dá é justamente o contrário.

O homem tenta se libertar e progredir sem procurar o Cristo, mas cai na rêde de mitos criados por êle mesmo.

Sem Cristo, a humanidade de outrora vivia no ódio, na ambição, no primitivismo.

Os homens de hoje querem criar "um paraíso" sem Cristo. Êle não o fará sem lançar sementes que o Cristo ensinou a plantar.

É um bocado ruim viver num "paraíso" artificial onde não haja amor, fraternidade, colaboração, desejo de se tornar melhor. São formas de redenção que sòmente o Senhor realiza.

Tudo isto nos liga a Cristo. Sem êle o homem reedita o fenômeno de Prometeu. Este personagem invadiu o Céu para roubar o fogo sagrado, diz a lenda.

O homem, hoje, não roubou tal "fogo", mas deixou extinguir-se o "fogo do Espírito" que o próprio Deus lhe deu pela Revelação.

Educação para a grandeza

(A. R. S. Neto)

Não se trata de um tema periódico, como pensarão alguns desavisados mas a verdade é que apesar da espécie humana se acreditar concebida à imagem de algo divino e destinada, assim, aos mais elevados páramos da existência, não tem ela apresentado o necessário e estudado denodo para conseguir tal sublimação, pois que o homem não luta, ainda, com tôdas as suas fôrças, muitas das quais são por êle ignoradas ou meramente presumidas.

E que, malgrado os milênios decorridos, até agora, não atingiram o cimo da cordilheira da inteligência, do descortino, da [illegible] e da sabedoria. Como que, a natureza animal ainda suplanta, de muito, a espiritual, fazendo com que seja retido, de certa forma, o progresso, que vem caminhando por vias não muitas largas, não obstante os avanços verificados e inúmeros setores, [illegible] êsses que já podiam datar de quem se a mente humana tivesse se dedicado ou pudesse ter se dedicado, com mais fervor à [illegible] e [illegible] do mais perfeito, do mais útil, do mais nobre.

Em síntese, se a humanidade não constitui hoje um fracasso, também não configura um imenso celestial de êxitos, mas sim vem marchando no rumo do futuro, com evidente desorganização e desperdício, algo encerrados, notadamente no que tange ao preparo e reclamo de fator qualidade essencial para a própria formação, educação, pensamentos e obras. De que decorre [illegible] deficiência? Da índole do homem ou da falta de oportunidade para melhores considerações? De ambos os fatores, certamente, mas o segundo, ditado pela luta pela vida, consome o maior número de energias, fôrças essas que restam perdidas para uma melhor elucubração mental dos domínios da técnica e do melhoramento em geral. "Primus vivere, deinde filosofare".

Não há dúvida de que o homem está amarrado ao meio em que vive e se apresenta impotente para uma evolução mais perfeita, distinta e rápida. Como que num paradoxo, podemos dizer que o ente humano tem feito muito, mas não tem produzido tudo o que podia. De fato, não fôssem as misérias do mundo e uma relativa falta de dedicação para o aperfeiçoamento e a humanidade já estaria vários marcos à frente.

Impõe-se, pois, a concepção de um pragmatismo geral, em benefício da espécie, a ser imposta através da educação, que não é, senão a criação dêsse espírito de seleção — moral, cultural e material — que deveria envolver todos os habitantes da terra. Tal educação abrange os aspectos biológicos, psicológicos e sociológicos. Os primeiros compreendem os cuidados com o próprio corpo e sua saúde, isto é, aquêle procedimento que Herbert Spencer classificou como "moralidade física", grande censura-va, em muitos viventes, a prática de atos que poderiam comprometer a sanidade e a integridade corporais. Sob o ângulo psicológico alinham-se os cuidados na obtenção de uma atuação, sentimentos e reações equilibradas, além de pensamento elevado, completando-se a educação, no plano sociológico, com a plena adaptação à vida social e obediência às leis e preceitos que regem o conglomerado social.

Sendo um produto do meio, o homem que deseja ascender na escala social deve procurar frequentar, cada vez com mais intensidade, as áreas culturais que ofereçam a êle determinados padrões que continuamente o elevem no conceito dos seus próximos e evitar, por outro lado, as convivências nas áreas de deterioração, que são aquelas que se caracterizam pelo estado precário do seu desenvolvimento pelo acentuado grau de desajustamento de seus moradores, e, com mais razão, não se permitir jamais de ir às áreas de delinqüência, que são aqueles trechos da cidade que se tornam conhecidos pelo crescente índice de criminalidade. Todos os cuidados devem ser dados à educação, pois que sem ela não aparece o Homem pròpriamente dito, mas sim um arremêdo, que no fundo, não passa de um animal.

A educação deve principiar o mais cedo possível e não ser proporcionada sòmente na adolescência, como acreditam certos retardados, devendo, isso sim, começar no berço e por assim dizer, antes dela.

O grande saudoso Miguel Couto, em artigo intitulado "O Primeiro Problema Nacional", em têrmos gerais, assim doutrinou: "A educação do povo é o nosso primeiro problema nacional, primeiro, porque é o mais urgente; primeiro, porque solve todos os outros, e, primeiro, porque resolvido, colocará o Brasil a par das nações mais cultas. É dolorosa essa necessidade de repetir, monotonamente, a cada hora, que a maior riqueza de uma nação é o homem, o seu sangue, o seu cérebro, os seus músculos, e que [illegible] está fatalmente destinada à decadência, quaisquer que sejam os tesouros que encerre, quando o homem que a habita não os merece. É doloroso que em pleno século XX ainda estejamos a verrumar idéias e princípios que, 400 anos antes de Cristo, Platão, no seu diálogo com Clínias, achava axiomáticos: "Ao romper o dia, as crianças devem se dirigir à casa dos mestres. Assim como os rebanhos, seja de carneiros, seja de outros animais, não podem dispensar os seus pastores, assim também as crianças os seus guias, com a diferença que de todos os animais é a criança o mais difícil de ser conduzido, tanto mais astuto, mais indócil e mais agressivo quando traz em si um gérmem de razão que ainda não é razão".

Como se percebe, desde a antiguidade a criança constitui um problema, enormemente agravado em nossos dias, pelo afrouxamento, em demasia, dos laços disciplinares, ditado por um êrro psicológico de alguns educadores, que quase que ingênuamente, pretendem evitar complexos, num mundo como o nosso, e, numa fase de vida, a infância, em que a própria miséria se apresenta divertida e "as esperanças são que vão na frente e as desilusões vão ficando atrás".

Assim, os complexos só podem tomar conta de uma pessoa depois de uma determinada idade, "quando as desilusões são que vão na frente e as esperanças vão ficando atrás", como disse um poeta. A experiência tem comprovado que excesso de liberdade na infância gera mais marginais do que homens no bom sentido da palavra. Urge abandonar o que está errado.

CLUBES & FESTAS

Tijuca é alegria

1 — DESLUMBRANDO a moçada da faixa infanto-juvenil, o Tijuca Tênis Clube oferecerá, a partir das 17 horas de hoje, tarde-dançante denominada festa do aniversariante do mês, com a cobertura musical do conjunto Os Famks, anunciando que no próximo dia 31 os salões do palacete da Rua Conde de Bonfim, 451, serão palcos do *revellion* intitulado *Alvorada—70*, com os associados e convidados recebendo o Ano Nôvo debaixo das músicas do conjunto Samba Rio, de Moacir Silva, sendo permitido o trajo esporte.

Uma maravilha de mulata: Jaira Silva Gomes está saudindo o coração de muita gente, e quer ser rainha do carnaval pelo Grupo dos Paqueras. Merece muito mais...

2 — CABERÁ à banda de Jordélio Marçal animar o *revellon* que o Grêmio Recreativo Cacique de Ramos promoverá nos salões sociais da Rua Totônio de Brito, 360, onde os convidados poderão comparecer na base da bermuda ou fantasia.

3 — ENTRANDO numa nova fase, o Esporte Clube Anchieta realizará hoje, a partir das 20 horas, nos salões da Rua Arnaldo Murineli, 465, movimentado baile animado pelo conjunto Lincoln. Trata-se de um oferecimento da jovem diretoria que tem Carlos Lincoln como diretor-social.

4 — PREPARANDO-SE para oferecer um grande e excelente *revellon*, o Olímpico Clube de Copacabana promove hoje, nos salões da Rua Pompeu Loureiro, 116, reunião-dançante com dupla cobertura musical a cargo dos conjuntos STP e New Five Man. O trajo esporte foi liberado.

5 — BAILE na base da boate é o oferecimento de hoje nos salões da Rua Caroen, 171, por determinação do Melo Tênis Clube que, para melhor alegrar seus associados e convidados, contratou o conjunto Os Ogás. O balançadinho será das 19 às .... 23 horas.

CURTINHAS — Noite-dançante com o conjunto Mugnatas movimentando hoje os associados do Jequiá Iate Clube, das 20 horas em diante. ★ NÔVA domingueira festiva acontecerá hoje no Clube dos Embaixadores, ali na Cinelândia. ★ REVEILLON do Funcionário é o título da festa de quarta-feira na Associação dos Servidores Civis do Brasil, onde a orquestra de Laurindo Silva comandará a alegria. ★ PETRÓPOLIS cada vez mais atuante, convida para o encontro musical de hoje no Esporte Clube Magnólia, à sede da Rua Binger, 1.738, nas músicas do conjunto The Bawn's. ★ A BANDA do Chaleirão e o conjunto Hey Bull Dogs animarão o *revellon* do Esporte Clube Jardim Guanabara, na Praça Jerusalém, 33. ★ ALMEIDINHA e sua banda estarão fazendo aquêle barulho nos salões do Clube Federal do Rio de Janeiro, no baile do *revellion*. ★ HOJE tem baile carnavalesco no Clube dos Independentes que prepara os salões da Rua do Resende, 66, para o grandioso *revellon* de quarta-feira. ★ UMA noite jovem com o conjunto The Peter's, é o oferecimento de hoje do Magnatas Futebol de Salão, depois das 20 horas, na Rua General Belfor, 336. ★ CINEMA no Parque Desportivo da Gávea, é oferta de hoje do Clube de Regatas do Flamengo que, quarta-feira promoverá seu *revellon* no salão nobre da Avenida Rui Barbosa, 170, com a orquestra Navior. ★ ALMÔÇO e baile pré-carnavalesco na sede do Clube Internacional de Regatas, na Rua Santa Luzia, 686, é o que promove hoje a Embaixada do Sossêgo. ★ BOATE da Turma da Calçada movimentará os salões do Kosmos Country Clube, quarta-feira próxima. ★ NO Mocidade Futebol Clube haverá baile hoje à noite com o conjunto Musicop, na sede da Rua Fernandes Lima, 401. ★ ACONTECERÁ dia 15 de fevereiro a primeira apresentação do fabuloso Trini Lopez no Canecão, com conjunto próprio. E' a volta do famoso cantor, depois de longa ausência. Em março o Canecão será fechado para obras, reabrindo em abril com *show* de Chico Buarque de Holanda. ★ PARA comemorar seu 8º aniversário de fundação, a Associação das Empregadas Domésticas oferece às 18 horas de hoje, um coquetel na Rua Álvaro Ramos, 211.

Sociais

Décio Dantas

ANIVERSÁRIOS

Registramos, hoje, a data natalícia da gentil srta. Valéria de Oliveira Peixoto, filha do casal Valmir-Terezinha Vieira Peixoto.

Aniversaria, na data de hoje, o jovem estudante Ubiraci Rodrigues Monteiro, filho do ilustre casal Newton-Ismênia Dias Monteiro.

Completa, hoje, mais um aniversário natalício a professora Célia Regina de Sousa Magalhães, esposa do sr. Gentil de Oliveira Magalhães.

Está comemorando, hoje, 12 primaveras a menina-mô Nilcéia Moreira da Rocha, dileta filha do casal Nilton-Rosângela Pereira da Rocha.

Comemora, hoje, mais um aniversário a sra. Jurema Pereira da Gama, digna espôsa do funcionário público federal Cícero Vieira da Gama.

Aniversariou dia 25 último a jovem Aurélia Ferreira Lima que, por motivo da passagem do seu 16º aniversário recepcionou seus amiguinhos em sua residência, na Rua Félix da Cunha, 11 — Tijuca.

NASCIMENTOS

Nasceu a menina Neusa Gonçalves de Lima, filha do casal Geraldo-Cláudia de Sousa Lima.

O casal Alonso-Zulmira Lopes Correia participa o nascimento de sua filha Cândida Maria.

BATIZADO

Batizou-se na Igreja do Sacramento, na Av. Passos, a graciosa menina Maria Diva do Nascimento, filha do casal Murilo Vieira Rodrigues do Nascimento.

NOIVADOS

A srta. Maria Mercês Vieira Machado, contratou matrimônio com o sr. Jessé Soares de Almeida.

Ficaram noivos a srta. Sandra Teixeira Bastos e o sr. Ivã Gomes Portela.

BODAS D EPRATA

O casal José Augusto-Joselita Moreira Gonçalves está comemorando, hoje, 25 anos de feliz consórcio. Ao distinto casal, os nossos parabéns.

PENSAMENTO

Há alegria no céu pelos hinos de louvor a Deus provenientes de corações agradecidos.

(E. S. Aires)

Caravana Paulinho César

Hoje, no Cine Brasil, das 10 às 12 horas, na Cidade de Além Paraíba, mais uma apresentação da Caravana Paulinho César, desta feita recebendo as homenagens do sr. Edson Esquerdo, prefeito local. Logo mais, a partir das 18 horas, a Caravana estará se apresentando na Cidade de Pirapetinga. Estarão presentes os seguintes astros: Marcus Pitter, Maritza Fabiane, Os Sete Galãs de Ouro — João Luís, Edson Vânder, Tôni Damito, Salvador Lore, Dino Marcelo e Fredson, e mais o professor Kaliban, da Rádio Globo, e o disc-jóquei Nésio Figueira da Rádio Mauá, como convidados especiais. Na foto, o prefeito Edson Esquerdo, ao lado de Paulinho César.

LUTA ESCOLAR

Pedro Eziel Cileno

ENCERRAMENTO DAS MISSÕES PEDAGÓGICAS

Em sessão solene realizada no Auditório Altair Gama Filho, da ESCOLA TÉCNICA DE COMÉRCIO LUÍS GAMA FILHO, e presidida pelo professor Moacir Albuquerque Maranhão, representante do diretor do Ensino Comercial foram encerradas as Missões Pedagógicas de estudo de Aplicação do Sistema de Ensino Funcional, Método do Professor Augusto Guzzo, apresentado pela equipe do Colégio Campos Sales, nas escolas dos Estados da Guanabara e Rio de Janeiro.

Os professôres participantes receberam, na oportunidade, os Certificados de Aproveitamento e Freqüência.

O professor Augusto Guzzo conclamou a todos prosseguirem no trabalho idealizado pelo professor Lafaiete Belfor Garcia e comprometeu-se a envidar esforços para manter o Convênio com o Centro Experimental da Diretoria do Ensino Comercial para a melhoria e atualização das classes-emprêsa.

UEG cria celeiro

O reitor João Lira Filho, quando dos festejos natalinos que promoveu na reitoria para os servidores da UEG, tornou público a criação de uma instituição com os objetivos principais de conceder pecúlios, auxílios-doença, empréstimos imobiliários para aquisição, construção e reforma de moradia própria, e outros empréstimos de caráter assistencial aos corpos administrativo e docente, com a Universidade participando ativamente no apoio financeiro ao empreendimento que será dirigido e fiscalizado pelos próprios associados.

Ação do celeiro

O *Celeiro Comum dos Servidores da Universidade do Estado da Guanabara* poderá, ainda, assumir outros encargos de natureza assistencial, desde que, prèviamente, assegurada a contrapartida dos recursos, inclusive como coordenador e intermediário em repasses de fundos. Do *Celeiro* poderão ser associados os servidores da UEG de qualquer categoria, inclusive aposentados, vedado o ingresso, a partir da data de sua constituição, aos que contarem mais de 50 anos de idade.

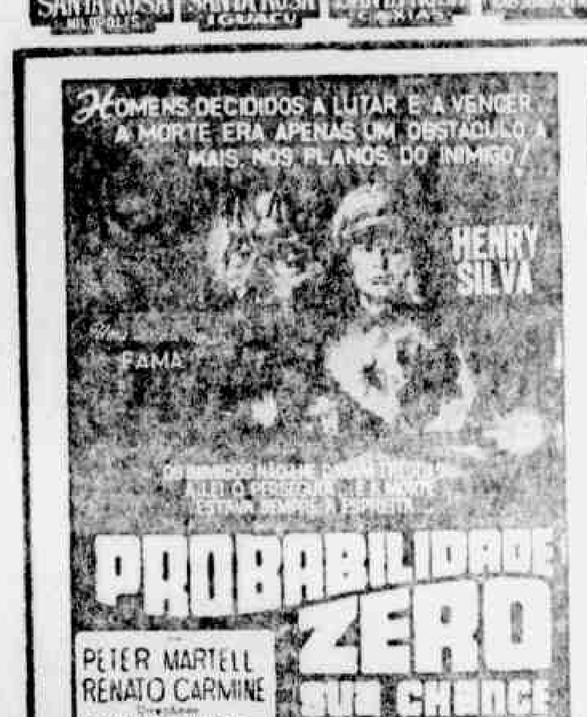

RECOMEÇOU A MATANÇA DE MOTORISTAS!

Apesar da ação dos homens de ouro no submundo do crime, com uma trégua que só foi quebrada com a morte do detetive Esquilia, do 1.º Setor de Vigilância; a conseqüente prisão do criminoso logo em seguida; e o esmorecimento na caçada de Jorge Nequinho, os meliantes voltaram novamente suas investidas contra os profissionais do volante. Sendo imprevisível o assalto, mais um motorista de praça perdeu a vida de maneira estúpida, vítima da sanha dos bandidos. Desta vez, o fato ocorreu no subúrbio de Parada de Lucas e o morto foi o aposentado do Estado Artur Alves de Oliveira Filho, antigo motorista de ambulância do Hospital Getúlio Vargas, que, devido ao minguado ordenado, à noite trabalhava na praça para dar melhor conforto à família.

O ACHADO

O fato teve como única testemunha o guarda da ORVIG Almir Alves Santana, que pouca coisa esclareceu ao comissário Kaufman, da 22ª Delegacia. Estava êle de serviço numa obra em construção na Rodovia Presidente Dutra que dá fundos para o Bairro Jardim América, quando deparou com o fusca chapa GB 40-2372 trafegando devagar e bater no meio fio. De imediato, segundo afirmou, foi verificar e dois indivíduos saíram correndo do interior do veículo em direção ao Bairro Vista Alegre.

Tombado ao volante do carro, com a bandeira 2 e o taxímetro marcando NCr$ 2,35, o motorista Artur Alves de Oliveira, mais conhecido entre seus colegas como Polícia, jazia com um balaço na nuca. De imediato foi êle transportado para o Hospital Getúlio Vargas, vindo a falecer na sala de operações, assistido pelos seus antigos companheiros, que tudo fizeram para salvar-lhe a vida.

ASSALTO

Artur Alves, morador antigo em Brás de Pina, à Rua Oricá 570, era casado e contava 62 anos de idade, estando aposentado há anos. Por longos anos trabalhou como motorista de ambulância do Hospital Getúlio Vargas e, como o salário não desse para seu sustento e da família, tendo há três dias perdido um neto afogado na Praia de Ramos, com o largo conhecimento que tinha, foi trabalhar na praça, no horário noturno. Pela marcação do taxímetro a corrida foi pequena, possivelmente da Penha e, segundo ficou apurado pelo comissário Kaufman, os bandidos levaram a féria compreendida de 30 a 40 cruzeiros novos e mais 110 cruzeiros novos do seu pagamento semanal, recebido ontem, da emprêsa Táxi-Radar, situada na Avenida Suburbana. Em poder de Polícia foram encontrados seus documentos.

Num cálculo de trajetória, calcula-se que os dois bandidos que vestiam roupas claras, tomaram o veículo na Penha, levando embulhada num jornal a arma usada para abater o profissional do volante. O caminho seguido teria sido pela Rodovia Presidente Dutra, pela pista de dentro, que dá acesso ao Jardim América. Em meio ao caminho, com a arma na nuca, reagindo aos bandidos recebeu o tiro, tendo sido saqueado em seguida. Mortalmente ferido, com o carro em movimento, Polícia ainda tentou rumar para o Pôsto Presidente quando perdeu o contrôle do veículo indo bater no meio fio, do que se aproveitaram os bandidos para fugir.

Tanto no local como no Hospital Getúlio Vargas, vários motoristas de praça amigos do extinto mostravam sua revolta dada a falta de segurança com que trabalham à noite, solicitando urgentes providências ao secretário de Segurança.

1970: Brasil vai vacinar 44 milhões contra varíola

O Ministério da Saúde vai vacinar, no próximo ano, 44 milhões de pessoas, dentro da Campanha de Erradicação da Varíola, mas o país só estará totalmente imunizado contra a doença em 1971, conforme a exposição feita pelo diretor da campanha, Eurico Suzart, ao ministro Rocha Lagoa e aos membros do Colegiado do Ministério da Saúde.

Explicou o responsável pela campanha que os quantitativos de vacinação não poderão ser alcançados no próximo ano como estava previsto, em face do atraso, por parte da Organização Mundial de Saúde, na entrega das viaturas, e, sobretudo, devido à insuficiência de recursos financeiros.

LIDERANÇA

Informou o médico Eurico Suzart que "a varíola é endêmica em todo o território nacional. Nos últimos dez anos (1960 a 1969) foram notificados nas Américas 60.141 casos de varíola, sendo que o Brasil foi responsável por 91 por cento das notificações. No entanto, se considerarmos apenas os últimos dois anos (1968-1969) êste percentual vai a 100 por cento, uma vez que dos 10 243 casos registrados, o Uruguai notificou 4 casos e a Guiana Francesa 1 caso, todos importados do Brasil".

"Esta liderança incômoda para o Brasil em relação à incidência da varíola nas Américas — acentuou — deve-se a fato de todos os países terem realizado, já há algum tempo, campanhas exitosas de erradicação, enquanto que o Brasil, apesar das várias tentativas feitas nesse sentido, por fatôres diversos, não conseguiu qualquer resultado".

DISTRIBUIÇÃO

Declarou o diretor da Campanha de Erradicação da Varíola que até 22 de novembro do corrente foram recebidos 6.429 casos de varíola, sendo que para o mesmo período e idênticas regiões fisiográficas em 1968 foram notificados 3.544 casos.

"Nas 12 Unidades da Federação, onde a fase de ataque já foi concluída, houve um decréscimo de 84 por cento em notificações no corrente ano, em comparação com o ano anterior. Porém, em contraste, nas demais Unidades da Federação houve um aumento de 115 por cento em casos notificados neste ano. O aumento verificado nestas áreas foi conseqüência do grande melhoramento introduzido no sistema de notificação, seguido de investigação epidemiológica imediata".

ATAQUE

Segundo o médico Eurico Suzart, o ritmo da vacinação a partir de 1967 vem alcançando bom incremento anual. No período de 1962 a 1966 foram vacinadas 8.457.834 pessoas; em 1967, a Campanha de Erradicação da Varíola vacinou um número superior ao realizado nos 5 anos anteriores, alcançando 6.495.646 vacinações e no presente exercício, até 6 de dezembro, foram vacinadas 20.036.000 pessoas.

"Estão em fase de vigilância epidemiológica os Estados do Maranhão, Piauí, Ceará, Rio Grande do Norte, Paraíba, Pernambuco Alagoas, Sergipe, Goiás, Rio de Janeiro, Espírito Santo e o Distrito Federal, enquanto adiam-se em fase de ataque (vacinação em massa) os Estados da Bahia, Minas Gerais, São Paulo, Paraná e Rio Grande do Sul".

INCIDÊNCIA

Explicou o diretor da campanha que "a incidência no Brasil aumenta no segundo semestre do ano, atingindo seu ponto máximo em setembro e novembro, para em seguida diminuir até atingir um mínimo de casos entre os meses de março e junho".

"Observa-se — continuou — que 74 por cento dos casos ocorrem em menores de 15 anos e 83 por cento em menores de 30 anos. A experiência tem demonstrado que a incidência da varíola em nosso meio, em qualquer oportunidade apresenta sempre esta distribuição. Daí a importância que se dá a êsses grupos na fase de vigilância e manutenção, procurando mantê-los sempre em alto nível de imunidade. A taxa de mortalidade foi de 0,6 por cento, ocorrendo 11 óbitos em menores de um ano".

Jubileu de Prata do DCMM

O falecimento do marechal Costa e Silva transferiu as festividades comemorativas do JUBILEU DE PRATA DO DEPÓSITO CENTRAL DE MATERIAL DE MOTOMECANIZAÇÃO, que deveriam realizar-se aos 19 dêste mês.

A programação será mantida e também o horário das festividades. Só uma modificação se assinala: o tenente-coronel Iedo Benedito Goulart Bragança, diretor do Depósito, interessado em dar mais brilho às solenidades, porá à disposição dos convidados condução da Estação de Deodoro, de meia em meia hora, e um ônibus, que partirá da Cinelândia, às 8 horas. Para os que dispõem de condução própria, dá o endereço da Unidade: Av. das Bandeiras, 25.510 — Deodoro — GB.

Fuzilou com 3 tiros o amásio da enteada

Ao tentar, na madrugada de ontem, reconciliação com a amásia conhecida por Dina, o motorista profissional Celso Agostinho Lopes (solteiro, 24 anos), sem residência fixa, foi baleado pelo padrasto da jovem, Antônio de tal, após ligeira discussão. Com três balaços no peito, foi o motorista levado para o HGV, onde se encontra internado.

Segundo ficou apurado pelas autoridades da 29ª Delegacia, Celso infligia maus tratos à amásia o que fêz com que ela fôsse para a casa do tio, na Travessa Fausto Laurindo, 24. Ontem, numa nova investida para a reconciliação, sempre na negativa da mulher, houve discussão entre o motorista e o padrasto da jovem, culminando com a agressão. Antônio, o agressor, está foragido.

BANCO ITAU AMÉRICA S/A
(O BANCO QUE TRABALHA PARA VOCE)
AGÊNCIA DUQUE DE CAXIAS ★ ESTADO DO RIO
AV. PRESIDENTE KENNEDY 1767 Tel.: 3873

TECELÕES

Cia. Fluminense de Tecidos precisa com urgência. Apresentarem-se munidos de documentos à Rua Dr. March n.º 108 — BARRETO — Niterói

PUBLICIDADE É NOTÍCIA

Luís Fernando Quirino

Quando você assiste em sua casa a um filme comercial de televisão, ouve pelo rádio um jingle ou lê nos jornais e revistas ou em cartazes dêsses grandes, que se espalham pela cidade, uma propaganda, não imagina que é ela o resultado de um trabalho intenso de uma grande equipe de homens especializados. É a equipe de profissionais das agências de publicidade, que se esmeram cada vez mais, no sentido de dar aos seus clientes (os anunciantes), a maior projeção e o melhor resultado em suas vendas. Em homenagem aos que trabalham na publicidade, é que a LD publicará, tôdas as quintas-feiras e domingos esta coluna.

Jornal de impressionante penetração popular, está em contato com o povo, diàriamente, e está pensando nêle que faremos também esta seção. Para que o operário, o comerciário, o bancário, o servidor e as donas de casa, enfim, o povo (que é afinal o comprador de tudo o que se anuncia), fique sabendo como é feita uma propaganda, por quem é realizada, e conheça, por dentro, essa coisa maravilhosa que ele vê, ouve e assiste, às vêzes sem entender porque.

As agências de publicidade dedicamos esta coluna. E nos colocamos à disposição de tôdas — grandes e pequenas — no sentido de divulgar o seu trabalho e a sua gente. Queremos ser aqui os porta-vozes da classe nas ocasiões em que se façam necessárias.

MOVIMENTO

João Marqueti, publicitário de São Paulo, transferiu-se para o Rio e ocupa a gerência da Fálcon Publicidade. Excelentes as novas instalações da Brasília Publicidade, à Rua São Clemente, 409, em Botafogo. Possui até restaurante para atendimento de funcionários e clientes, numa obra de vulto do Raul Ribeiro. Abreu de Oliveira, um dos maiores nomes da propaganda no Brasil, é um dos novos valôres da Brasília. — Caetano Magliano da CM Publicidade, preparando o lançamento do Inseticida Fulminan na Guanabara. — Nereu, o braço-direito de Francisco José, na Nova Proudom, desde que se transferiu para a Sucursal de Belo Horizonte, não manda notícias. — Mário Leão Ramos feliz com o nôvo jingle da Fiat Lux para o rádio, prepara-se para a campanha de 1970, movimentando todos os setores da sua Abaeté Propaganda. — Sílvio Santos comprou um andar inteirinho no centro da cidade, para lançamento de sua agência aqui no Rio — Neide Cruz, que era das "Seleções" está fazendo carreira na Revista Manequim como gerente de publicidade. — Celina J. G. Lisboa, da Burroughs do Brasil, é agora chefe do Departamento de Media da Nórton.

COMENTANDO

JORNAL — Até que ponto é válido o anúncio do Magazin Dom Quixote, publicado pelo O Pasquim? Terá agora a publicidade que enveredar para o caminho do teatro, e ser feita na base dos ... palavrões? Mas, acima de ser original o anúncio choca o leitor! Dizer que é uma loja especializada em roupa para quem não é bicha e anunciar um departamento que atende meninos e jovens de 8 até 16 anos, é uma mensagem indigna do público a que se dispõe atingir. Felizmente a agência (?) não teve coragem de assinar o anúncio.

TELEVISÃO — Vencedor de um concurso entre os comediantes de São Paulo, Rogério Cardoso foi o escolhido para o lançamento da campanha Variant da Volkswagen. Graça, com finura, tornou muito agradável o filme em que o vendedor da agência procura mostrar o nôvo veículo e êle mesmo se surpreende por não encontrar o motor. Embora na maioria calcados em anúncios estrangeiros, os comerciais da Volkswagen são, no entanto, sempre muito bem feitos. Vale como o melhor da semana entre os comerciais atualmente exibidos. Menção honrosa para o inseticida Raid pela originalidade das letras assassinas.

REVISTA — Um anúncio de produção simples, talvez com o propósito de destacar o texto muito bem escrito e original, aparece na revista Manchete desta semana, sob o título A Pílula do Homem, para anunciar um comprimido usado depois de uma noite de boêmia. Sem nenhuma atração visual, o anúncio consegue, no entanto, vender sua mercadoria sem os velhos chavões do Melhoral e Sonrisal. Bom trabalho em favor do cliente e do público.

RÁDIO — Era muito bom o spot produzido pela Deninson para a Atlântica de Seguros, contando a calma com que o dono de uma indústria recebia a notícia do incêndio na sua fábrica, com tôda a tranqüilidade porque estava tudo no seguro. Êsse anúncio programado para a Rádio Jornal do Brasil não precisava usar os apelos tão contundentes daquela seguradora do outro lado da Baía.

CARTAZES — Seria proposital ou falta de atenção da época a colagem dos cartazes lado a lado, um dizendo "Pare de fumar enquanto você está vivo" e o outro "Fume um LS depois"? A verdade é que a guerra do Nicotics contra o cigarro se equipara à do açúcar contra os adoçantes. Quem levará a melhor? Reparem que no filme de Feliz Natal da Coca-Cola para a tevê, já não se fala mais em TAB.

OS CLASSIFICADOS — Será esta matéria de fundo de nossa próxima seção na quinta-feira. O leitor, homem do povo, saberá tudo sôbre o anúncio mais barato e mais eficiente do Mundo. Até lá e lembre-se: é graças à publicidade que o povo pode escolher o que há de melhor em preço e qualidade.

Morreu esmagado pelo caminhão que dirigia

O lusitano Justino dos Santos Silva (casado, 34 anos, Rua Custódia, 72), teve, ontem, morte horrível, imprensado entre o solo e a cabina do auto carga chapa GB 6-91-38, de sua propriedade. Ao local compareceram as autoridades da 27ª Delegacia, o perito Parreiras, do Instituto de Criminalística e os bombeiros do Méier, chefiados pelo subtenente Renato que, após ingentes esforços fizeram a retirada do cadáver de sob as ferragens.

Ao que ficou apurado, Justino dirigia o auto carga pela Rua Estremadura, no Bairro Vista Alegre, e, entre os blocos 11 e 14 do Conjunto do IAPC, o veículo desgovernado subiu a calçada indo tombar numa barreira. Pelo visto, o motorista teria tentado saltar do carro, ficando imprensado, ou então caído ao solo, quando o pesado veículo tombou, ficando Justino, prêso às ferragens. Após as formalidades de praxe, foi o corpo removido para o IML.

HONÓRIO GURGEL — Apartamentos de sala, 2 quartos, banheiro em côr e demais dependências (4 por andar). Financiados em 15 anos pelo BNH — Plano de Equivalência Salarial — Entrega em 6 meses — Prestações mensais de NCr$ 155,00 — Mais um empreendimento SUBRASIL — Informações no local, Rua Ururaí, 761, das 9 às 21 horas, ou na LAR, Rua Senador Dantas, 71 — 16º andar. Telefone: 242-9444 e 232-0875. Corretor responsável: S. M. Levy — CRECI 1464.

OPORTUNIDADE

A CIA. CERVEJARIA BRAHMA — Filial Hanseática precisa de:

ELETRICISTAS INDUSTRIAIS

EXIGE:

- Boa referência
- Curso primário completo
- Quitação do serviço militar
- Experiência comprovada na Carteira Profissional mínima de 2 anos.
- Idade máxima 35 anos

OFERECE:

- Boa remuneração
- Refeitório no local de trabalho
- Assistência médico-hospitalar
- Plano de aposentadoria

Apresentar-se munido de documentos na Rua José Higino, 115, no horário de 8 às 17 horas, diàriamente, exceto aos sábados.

MUDANÇA DE FREQÜÊNCIA

No Estado da Guanabara, nos bairros do CORDOVIL (restante), JARDIM AMÉRICA, IRAJÁ (restante), LUCAS (restante), MERCADO SÃO SEBASTIÃO, PAVUNA (restante), VIGÁRIO GERAL e VISTA ALEGRE, e, no Estado do Rio de Janeiro, os Municípios de DUQUE DE CAXIAS, NOVA IGUAÇU (restante) e SÃO JOÃO DE MERITI (restante), e, o circuito alimentador, ao Revendedor: Centrais Elétricas Fluminenses S. A. — CELF (Imbariê — Duque de Caxias), alimentados pelas

ESTAÇÃO DISTRIBUIDORA MERITI E SATÉLITES
DIA 2 DE MARÇO DE 1970

A ELETROBRÁS comunica aos consumidores da LIGHT — Serviços de Eletricidade S. A. nos logradouros e nos Municípios abaixo relacionados, e, ao Revendedor acima mencionado, supridos pela ESTAÇÃO DISTRIBUIDORA MERITI e pelas estações satélites ÁGUA GRANDE, SÃO BENTO e SÃO SEBASTIÃO, que na segunda-feira, dia 2 DE MARÇO DE 1970, será realizada a mudança de freqüência de 50 para 60 ciclos.

As 6h 30min da manhã será feito o desligamento dos alimentadores da região. Às 7 horas da manhã será feita a religação dos circuitos já na freqüência de 60 ciclos.

ESTADO DA GUANABARA

LOGRADOUROS — RUAS: Alfonso Ortiz Tirado — Alvarenga Peixoto — Álvaro de Macedo — Álvaro de Magalhães — Amadeu Amaral — Amâncio Bezerra — Anamá — Anequira (sòmente a ligação em AT do n.º 141) — Anhambai — Antônio de Albuquerque — Antônio João (lado par: do n.º 470 ao fim; lado ímpar: do n.º 681 ao fim, exceto n.º 755) — Antônio da Silva — Aragão Gesteira — Aratu — Argélia — Aricambu (sòmente a ligação em AT do n.º 65) — Arnaldo Addor — Atílio Parim — Atílio Vivacqua — Aveiro — Balduíno de Aguiar — Barão de Melgaço — Barão de Studart — Beira Alta — Bellini — Benjamim Costalat — Benjamim da Silva — Bezerra de Melo — Brás de Andrade Melo — Brigadeiro Samuel Pereira — Brito Travassos — Bucarest — Bulhões Marcial (lado par: EFL — da cabine em frente ao n.º 461 até a cabine da estação Vigário Geral, 4 cabines em frente à Rua Oslo, 2 cabines em frente à Rua Fernandes da Cunha, 4 cabines em frente ao n.º 851, 2 cabines em frente ao n.º 893 e 3 cabines em frente ao n.º 933; lado ímpar: do n.º 93 ao n.º 137, do n.º 295, ao n.º 339 e do n.º 461 ao fim) — Canudos — Capitão Cruz — Capitão Pedroso — Cari Levi — Caçari (lado par: do início ao n.º 64, A e B; lado ímpar: do início ao n.º 81) — Charles Gounod — Cincinato Chaves — Citéria — Comandante Coelho — Cônego Maris — Conselheiro Meireles — Constantino Menelau — Cordovil (lado par: do n.º 178 ao fim; lado ímpar: do n.º 185 ao fim e a ligação em AT do n.º 103) — Coronel Camisão — Coronel Garcia Pacheco — Coronel Mendes — Correia Dias — Costa do Marfim — Craveiro de Sá — Criciúma — Cristiano Machado — Cruz Jobim — Custódia — "D" (Vista Alegre) — Debussy — Desembargador Narcélio de Queiroz — Desembargador Oldemar Pacheco — Domingos de Oliveira — Dourados (lado par: do início ao n.º 450; lado ímpar: do início ao n.º 283) — Doutor Rufino de Alencar — Dublin — Edmundo Júnior — Eduardo Guimarães — Eivind Nepomuceno — Embaú — Engenheiro Eurico de Oliveira — Engenheiro Francelino Mota (sòmente lado ímpar do n.º 529 ao fim) — Epaminondas Jácome — Estremadura — Fausto e Castro — Fernandes da Cunha — Fernandes Gusmão — Fidisa — Figueira da Foz — Figueiredo Rocha — Flávio da Silveira — Florânia — Francisco Manescal — Francisco de Menezes — Franz Liszt — Franz Schubert — Frederic Chopin — Frei Alexandre — Frei Romeu — Freire Júnior — Furquim Mendes — Galeno — Gelabert Simas — General Carvalho — General Correia e Castro — General Costa Júnior — General Etchegoyen — General Magalhães Barata — General Osélio Maia — George Bizet — Gervásio Ferreira — Godofredo Vidal — Goeldi — Goitá — Granada — Gregório de Matos — Guadalupe — Hipócrates — Horácio Wells — Hugo Baldessarini — Ibirubá — Ibiúna — Indaiatuba — Inobi — Iranduba — Irmã Luísa M...os — Irmã Voisin — Isa — Isidro Rocha — Itacoatiara — Itapera — "J" (Vista Alegre) — J. Cascata — Jaçanã (tôda, exceto o Mercado) — Jacitara — Jaime Távora — Jamaica — Japobim — Japuanga — João Dalton — João Henrique (lado par: do início ao n.º 266; lado ímpar: do início ao n.º 267) — João de Paula Fonseca — Joaquim Loureiro — Joaquim Rodrigues — Jorge Lacerda — Jornalista Antônio de Freitas — Jornalista Clóvis Gusmão — Jornalista Geraldo Rocha — José de Azevedo — José Borges (sòmente os n.ºs 443 — A, B e C) — José Carapebs — José Pessoa — José Sombra — Júpiter — Juriti — Juvêncio de Menezes — La Paz — Leão Coroado — Lima Sucupira — Lucas Rodrigues — Luísa Prata (lado par: do início ao n.º 110; lado ímpar: do início ao n.º 105) — Mabá — Madagascar — Madre Maria José — Maestro Henrique Vogeler (sòmente o n.º 501) — Magalhães Júnior — Major Azevedo — Major Conrado — Mandurucu — Manuel Cícero — Manuel de Freitas — Manuel Wanderley — Marechal Antônio Sousa — Marechal Felipe Schmidt — Marinho Pessoa — Mário Pena — Mário Perdigão Coelho — Marques Guimarães — Martinica — Maués (lado par: do n.º 420, exclusive, ao fim; lado ímpar: do n.º 391 ao fim) — Mauro — Meneses Prado — Metrovich — Ministro Artur Costa — Ministro Costa Manso — Misael de Mendonça — Molière — Monsenhor Castelo Branco — Monsenhor Raeder — Monserrate — Monte-Mor — Mozart — Oliveira Melo (lado par: do início ao n.º 652; lado ímpar: do início ao n.º 707) — Oslo — Otávio Mangabeira — Otawa — Otelo Rosa — Otranto — Ovídio Romeiro — Padre Albuquerque — Padre Boss — Padre Caldas — Padre Fonseca — Padre Lima — Padre Peronelle — Paramaribo — Paratinga — Parimá — Pedro de Albuquerque — Pedro Dinis — Pedro Rufino — Pedro Teixeira (lado par: do n.º 422 ao fim; lado ímpar: do n.º 485 ao fim) — Pedro Tenório — Pedro da Veiga — Penafiel — Petrolândia — Pintor Marques Júnior — Pirajá da Silva — Plínio Barreto — Plutão — Ponta Porã — Pôrto do Baião — Pôrto Carreiro (lado par: do n.º 148 ao fim; lado ímpar: do n.º 143 ao fim) — Pôrto Príncipe — Pôrto Rico — Professor Costa Ribeiro — Professor França Amaral — Professor João Masseira — Professor Oscar Clark (lado par: do n.º 228 ao fim; lado ímpar: do n.º 225 ao fim) — Professor Pires Salgado — Professor Sá Nunes — Professor Viana da Silva — Rêgo Corumbá — Rêgo Fortes — Rego Monteiro (lado par: do n.º 166 ao fim, lado ímpar: do n.º 163 ao fim) — Ribatejo — Richard Strauss — Riga — Rio Apa — Robert Schumann — Rodolfo Chambelland — Rodrigo Cabral — Rodrigues de Albuquerque — Rogério Cardoso — Rossini — Ruanda — Santaluz — Santo Isaac (lado par: do n.º 86 ao fim, exceto o n.º 94, lado ímpar: do n.º 93 ao fim) — São Bartolomeu — São Ciro — São Leonardo (lado par: do n.º 188 ao fim; lado ímpar: do n.º 205 ao fim) — Saracá (lado par: sòmente a Escola Cardeal Câmara; lado ímpar: do n.º 207 ao fim) — Saturno — Sebastian Bach — Serra Leoa — Sodrelândia — Sotero Vaz — Sussekind de Mendonça — Tagipuru — Tales de Carvalho — Teixeira e Sousa — Tenente Palestrino — Tenente Teixeira — Tinharé — Torquato Cabral — Trás os Montes — Uaçá — Valentim Magalhães — Viana do Castelo — Vicente Leite (lado par: do início ao n.º 70; lado ímpar: do início ao n.º 73) — Vigilante Setúbal dos Santos — Walter Seder — Xavier Pinheiro.

AVENIDAS: Brás de Pina (lado par: do n.º 1 988 ao fim; lado ímpar: do n.º 2011, A e B ao fim) — Brasil (lado par: n.ºs 7 200, 8 326 e 10 540 e do n.º 12 698 ao n.º 18 476, inclusive os n.ºs 320 e 390 antes do n.º 14 916; lado ímpar: n.º 7 877, do n.º 7 885 ao n.º 8 045 (exceto o n.º 7 901), n.ºs 8 141, 8 377, 8 559, 9 877 e 11 727 e do n.º 12 467 ao n.º 17 635) — Canal, do (Pavuna) — Coronel Phidias Távora — Ildefonso Falcão — Lôbo Júnior (sòmente a ligação em AT do n.º 362) — Meriti (lado par: do n.º 3 162 ao fim; lado ímpar: do n.º 3 105 ao fim) — Missões, das — São Félix — Tenente Rebêlo — Ubirajara. ESTRADAS: Água Grande — Coronel Vieira (sòmente a ligação em AT do n.º 80) — Portinho, do (lado par: todo; lado ímpar: do n.º 53 ao fim) — Pôrto Velho, do (sòmente o lado par: do n.º 1 580 ao fim) — Vigário Geral, do. PRAÇAS: Afonso Freitas Rosa — Alberto Tôrres — Ana Lima — Andes, dos — Antilhas, das — Catolé da Rocha — Cônego Monteiro — Córsega — Elba — Ferreira Souto — Honório Gurgel (tôda, exceto a Igreja, o Cemitério e o Mercado) — Inácio Maranhão — Irineu Machado — Itapitanga — Jardim Vista Alegre — Laguna — Padre Coutinho — Padre Portugal — Rodrigues Galhardo — São João Berchmans — Somália — Três Barras — Treze de Junho. TRAVESSAS: Antônio Lopes — Lourival Inácio — Malvinas — Papanduva — Quinas Laranjeiras — Vertentes. RODOVIA: Presidente Dutra. CRUZADA: São Sebastião. NÚCLEO RESIDENCIAL da Pavuna.

ESTADO DO RIO DE JANEIRO

MUNICÍPIOS de DUQUE DE CAXIAS, NOVA IGUAÇU (restante) e SÃO JOÃO DE MERITI (restante).

ELETROBRÁS
CENTRAIS ELÉTRICAS BRASILEIRAS S.A.

APRONTO DE ALICONDOM MOSTRA RIVAL PODEROSO

GALOPANDO

Lafaieta

1.º páreo — Vasligue em pista gramada, na areia o Xucui, eis uma parelha muito forte na carreira de abertura. Também com chance o ligeiro White Hunter e Estiniana, vinda de ganhar com amador, ainda no caso de raia verde. Na areia e bom mudar para Feitiço da Vila-Hanover, ameaçados pelo ex-X9. Dos demais, vale registrar as esperanças em Seymour.

2.º páreo — Muito ruins os inscritos nesse quilômetro, com equilíbrio entre Caricé, Rio de Janeiro, Alguém, Iama, Guico e Paguel. Decisão muito provavelmente na dependência da saída, podendo ganhar qualquer dos citados, o Melhor será a escolha na base da simpatia e por conta do leitor. Arriscamos, sem convicção, o trio Alguem—Caricê—Iama.

3.º páreo — É segura a chance de Jálapa, em forma e mandando na turma em qualquer raia. Vai de Estevinho, o que é refôrço de possibilidades na carreira. Napppy, correndo com acêrto ùltimamente, Mikika, Cadir Girl e o azarão Gastona, vão brigar pela formação da dupla, agradando a chave onde estão Nappy e Gastona.

4. páreo — Muito cochicho em tôrno do concorrente Sargo, que faz descer a Serra, hoje, o chileno Juan Amestely. Pode ganhar e sera pule baixa, mas é certo que terá obstaculos perigosos em Anacrônico, ligeiro e melhorando no caso de grama, Corporation e Estylo, um irmão da fiel Endylde, estreando na conta. Bem jogada a dupla 24, ficando para azar de ponta o Anacrônico.

5.º páreo — Carreira na areia de qualquer maneira. Lord Samba é figura bastante fiel nêsse terreno, levando a montaria do Machadinho, com o qual já está totalmente i d e n t i f i c ado. Cremos que não deixará escapar êsse triunfo, contudo, precisa correr o que sabe até o final, caso contrario, sera liquidado por Alicondom, Allez ou Evoé. Confiamos nessa ordem para o marcador, já que anda na conta o defensor dos interêsses do cronista Pedro Allain.

6.º páreo — Outra briga na areia, onde o Machadinho tem a Iruá, égua de ótimas possibilidades para a vitória, contudo, sem levar a chancela de barbada, eis que, nessa raia os obstáculos não serão poucos, citadas Ruth K, I n v i t a t ion-Jongleuse, Borla e ainda Volneia, que reaparece preparada. No balanco final de chances, vamos arriscar a fórmula Ruth K—Iriguá—Jongleuse.

7.º páreo — Iaguna é um ponto quase certo para o freio Oraci Cardoso. Anda muito bem a égua e sua chance seria liquida numa grama normal, todavia, mesmo na areia é bastante provável o triunfo. Difícil a escolha da mais próxima escoltante, já que regulam as restantes inscritas. Vamos com essa formação.

8.º páreo — Cuentero é candidato perigoso em qualquer terreno. Mahatma preferia a grama, porém a sua forma é perfeita e vai no entusiasmo de Estevinho, daí a obrigação de incluí-lo na relação dos prováveis, mais Belvedere, na areia, Alentejo e Cadicam, na relva. Carreira difícil de prognóstico, onde vamos respeitar a ordem de entrada no comentário, apontando Guentero, Mahatma e Belvedere.

9.º páreo — Final de domingueira na base do equilíbrio. Carreira que poderá ter decisão entre Queluze (Machadinho), La Diva (F. Estéves), Vanity (azarão que vai de Oraci), e Usque. Temos simpatia pela Queluze, insistindo no respeito às demais citadas, notadamente la Diva e Vanity, esta o melhor azar final.

Acumulada de vencedor: Jalapa, Sargo e Iaguna.

A barbada: Jalapa.

O melhor azar: Iama.

INDICAÇÕES

(HOJE)

1.º – Xucui – Hanover – Feitiço da Vila
2.º – Alguém – Caricê – Paguel
3.º – Jaiapa – Nappy – Mikika
4.º – Sargo – Estylo – Anacrônico
5.º – Lord Samba – Alicondom – Aliez
6.º – Ruth K – Iriuá – Invitation
7.º – Iaguna – Only Love – Avenyr
8.º – Mahatma – Cuentero – Belvedere
9.º – Queluze – La Diva – Vanity

(AMANHÃ)

1.º – Goiano – Brooklin – Capeta
2.º – Havano – Allegretto – Aracati
3.º – Iatagan – Happy Luck – Ofiat
4.º – Predicador – Abduliah – Janduí
5.º – Butte – Endylde – Jaldaia
6.º – Patacho – Arpoador – Brisky Boy
7.º – Gerânio – Querozene – Drink

Prova das mais traiçoeiras em relação aos concursos de hoje, a quinta, programada na distância de 1.400 metros e reunindo oito concorrentes, vai empolgar na decisão entre Lord Samba, Allez, Laramie, Evoé e a parelha Alicondom-Guinéu. São nomes em plano igual de possibilidades e a despeito do favoritismo do fiel Lord Samba, estarão firmemente amparados os que optarem por qualquer dos demais citados. O retrospecto aponta Evoé, ganhador sôbre Lord Samba, e não são menores as credenciais de Allez, Alicondom e Guinéu, nessa ordem os escoltantes mais próximos ao vencedor recente Good Loocking, na areia pesada. No que respeita ao concorrente Alicondom, convém alertar sôbre dois itens importantes a incluí-lo como um adversário de pule atraente na carreira; a montaria de F. Estêves, que neste final de temporada se dispõe a tirar o máximo de suas montadas, visando ao êxito na estatística, e o bom apronto na raia pesada. O defensor dos interêsses do cronista Pedro Allain, foi visto nos 700 em desconto muito à vontade, com final na base dos 45" cravados. Êle tem a obrigação de vir para superar o Allez, que na raia pesada não é o mesmo animal, e não deverá constituir surprêsa o domínio sôbre Evoé e Lord Samba, êste com apronto na reta em 39 e 2 quintos, muito suave. Para a carreira de base na jornada de hoje, uma prova especial no tiro de 1.400 metros, foram mais animadores os remates de Iriná e Happy Spring, aquela em 37 e 3 linhas nos 600, em 52" nos 800, bem, a segunda, E Feitiço da Vila, indiscutivelmente um rival de primeira linha na carreira inicial, fechou nos 800 em 53 e 2 linhas, muito à vontade. Essas e as demais cronometragens, registradas para o programa de hoje, são encontradas a seguir:

Feitiço da Vila 800 em 53"2/5
Hanover — 700 em 46
Seymour — 800 em 53"2/5
Fair Clélia — 700 em 47"2/5
Paguel — 360 em 23
Minguelo — 600 em 38
Ekardago — 600 em 39
Cântico — 600 em 38
Alguém — 360 em 23
Jalapa — 700 em 46
Reseda — 600 em 38
Mikika — 360 em 23"2/5
Corporation — 600 em 40"3/5
Sargo — 360 em 22"3/5
Anacrônico — 360 em 23"2/5
Lord Samba — 600 em 39"2/5
Hal-Truz — 600 em 39
Allez, — 600 em 38
Alicondom — 700 em 45
Guinéu — 600 em 38
Iruá — 600 em 37"3/5
Bigarade — 800 em 53"2/5
Borla — 700 em 47"2/5
Volneia — 600 em 38
Jongleuse — 700 em 47
Happy Spring — 800 em 52
Laguna — 600 em 38"3/5
Itaparica — 360 em 23"1/5
Folie — 360 em 22
Hang Iang — 360 em 22
Bira — 700 em 47
Alpino — 600 em 38
Alentejo — 600 em 38
Outonal — 360 em 22"1/5
Turqui — 600 em 41
Vanity — 360 em 25

PARA VOCE

Uma ponta
JALAPA

Duas duplas

3.º 12

4.º 24

Três placês

Hanover

Alicondom

Only Love

Programa para hoje

1.º páreo — às 14h — 1.600 metros — premio: NCr$ 2.000,00 —

1—1 F. Vila, J. Queirós .	52	7º Gurundi	1600 AP 105"	R. Carrapito
" Hanover, R. Ribeiro .	55	2º Gurundi	1600 AP 105"	Idem
2—2 Seymour, J. Santana .	54	5º Hanover	1600 NP 105"2	B. P. Carvalho
3 A. Brujo, A. Aleixo .	58	6º Estoniana	1600 AL 106"1	C. I. P. Nunes
3—4 W. Hunter, D. Milanes	53	Uº Gurundi	1600 AP 105"	A. Vieira
5 Estoniana, C. Valgas .	55	1º Timeu	1600 AL 106"1	F. P. Lavor
4—6 F. Clélia, J. Garcia .	54	8º Gurundi	1600 AP 105"	W. G. Oliveira
7 Vasligue, D. F. Graça .	56	5º Sigiloso	1000 NL 62"3	M. Mendes
"Xucui, O. Cardoso ..	53	3º Sigiloso	1000 NL 62"3	Idem

2.º páreo — às 14h30min — 1.000 metros — premio: NCr$ 3.500,00 —

1—1 Caricé, J. Silva	57	4º Barqueiro	1200 AP 77"4	J. Coutinho
2 D. Viking, J. Pinto ..	57	11º Provocador	1000 AP 63"4	G. Feijó
2—3 Paguel, M. Alves ...	57	11º B. Boy	1300 AU 84"3	E. P. Coutinho
4 Minguelo, J. Queirós	57	6º Adverbio	1000 NP 64"	R. Tripodi
5 Ekardago, L. Correia .	57	Uº Capivari	1000 AL 63"	G. Serra
3—6 R. Janeiro, C. R. Carv.	57	2º Bangazal	1300 AP 83"4	S. Morales
7 Guico, J. Dinis	57	Estreante	——	B. Figueiredo
8 Cântigo, A. Aleixo ..	57	Uº Combet	1300 GL 78"3	C. I. P. Nunes
4—9 Alguém, P. Alves	57	5º Jargon	1600 AP 105"	D. Casas
10 Nicron, D. Milanes ..	57	7º Petard	1000 AL 63"1	B. Ribeiro
11 Iama, J. Portilho ..	57	Uº Barqueiro	1200 AP 77"4	J. S. Silva

3.º páreo — às 15h — 1.000 metros — premio: NCr$ 3.500,00 —

1—1 Nappy, J. Pinto	57	2º Ooma	1300 GL 80"2	E. Coutinho
2 Gastona, L. Correia .	57	Uº Ooma	1300 GL 80"2	W. Freitas
2—3 Jalapa, F. Estéves ..	57	6º Ooma	——	E. de Freitas
4 Acarezame, J. Garcia	57	Estreante	1200 GL 80"2	A. Araújo
5 Reseda, D. Neto	57	Uº Fardoma	1000 AP 64"2	A. C. Lemos
3—6 Mikika, P. Alves	57	7º Bangazal	1300 AP 83"4	W. G. Oliveira
7 Floriza, O. Cardoso ..	57	6º Jargon	1600 AP 105"	R. Silva
8 P. Queen, C. Cord.	57	Uº Peti	1200 NP 77"3	M. Almeida
4—9 C. Girl, J. Machado .	57	4º Ooma	1300 GL 80"2	L. Ferreira
10 Leviatã, J. Santana .	57	7º Buliceira	1300 NP 83"3	C. Gomes
11 Alcalis, F. Maia	57	6º Tateia	1200 NP 78"	B. Ribeiro

4.º páreo — às 15h30min — 1.000 metros — prêmio: NCr$ 4.000,00 —

1—1 Corporation, F. Per. Fº	56	3º Clichy	1600 AP 105"4	G. Feijó
2 Paiaguas, J. Pinto ..	56	Estreante	——	C. Gomes
2—3 Estylo, L. Santos	56	Estreante	——	A. P. Silva
4 Jacapu, J. Reis	56	Uº L. Time	1400 AP 90"2	L. Ferreira
3—5 Bonjardito, O. Card.	56	5 Graveto	1000 AP 62"4	R. Silva
6 Bang, H. Ferreira .	56	Uº Dastur	1300 AL 82"2	S. d'Amora
4—7 Sargo, J. Amestely .	56	7º Cadirves	1300 AM 84"2	O. Coutinho
8 Anacrônico, R. Carmo	56	Uº Libertin	1200 AL 70"4	J. C. Lima
9 Itabaguá, P. Lima ..	56	11º Larousse	1200 AP 77"	O. M. Fernandes

5.º páreo — às 16h — 1.400 metros — prêmio: NCr$ 2.000,00 —

1—1 L. Samba, J. Machado	57	2º Evoé	1000 NP 83"	O. B. Lopes
2 Hal-Truz, C. Valgas	53	1º Xucul	1300 NP 84"3	T. R. Gomes
2—3 Allez, J. Queirós	55	2º G. Loocking	1600 AP 104"4	J. Morgado
4 Laramie, J. Meita ..	53	5º Evoé	1300 NP 83"	O. J. M. Dias
3—5 Evoé, F. Pereira Fº .	57	1º L. Samba	1300 NP 82"	S. Morales
6 Timeu, L. Santos ..	51	2º Estoniana	1600 AL 106"1	L. Tripodi
4—7 Alicondon, F. Estéves	53	3º G. Loocking	1600 AP 104"4	F. P. Lavor
" Guinéu, O. F. Silva .	57	4º Loocking	1600 AP 104"4	Idem

6.º páreo às 16h35min — 1.400 metros — prêmio: NCr$ 4.000,00 —

1—1 Iruá, J. Machado ..	50	2º Igaruana	1600 AP 104"3	J. S. Silva
2 Bigarade, F. Per. Fº .	56	7º Igaruana	1600 AP 104"2	B. P. Carvalho
2—3 Borla, J. Pinto	56	5º Okemia	1600 AP 103"3	J. Morgado
4 Volneia, O. Cardoso .	56	6º Endylde	1300 AP 83"2	A. P. Silva
3—5 Invitation, P. Alves .	57	4º Igaruana	1600 AP 104"2	E. de Freitas
" Jongleuse, F. Estéves .	53	3º Igaruana	1000 AP 63"1	Idem
4—6 Ruth K, J. Garcia ..	55	1º L. Linda	1600 AP 104"2	G. Morgado
7 H. Excellent, L. Sant.	50	1º Xarusca	1300 AP 83"3	R. A. Barbosa
" H. Spring, L. Santos .	54	2º Manova	1400 GL 84"2	R. A. Barbosa

7.º páreo — às 17h10min — 1.000 metros — prêmio: NCr$ 4.000,00 —

1—1 Laguna, O. Cardoso .	56	2º Kopada	1400 GM 86"2	R. Silva
2 Onidra, J. Portilho ..	56	6º Deca	1600 AP 107"3	P. Morgado
3 Heg, C. Valgas	56	9º Olac	1000 AP 64"	T. R. Gomes
2—4 Avenyr, C. R. Carv.	56	8º Nogana	1000 AL 64"	A. Rosa
5 Itaparica, J. Tinoco .	56	Estreante	——	J. J. Tavares
6 Saxoni, J. Santana ..	56	Uº Boa Vista	1000 AM 64"3	C. Gomes
3—7 Sila, R. Carmo	56	Estreante	——	A. P. Silva
8 Folie, A. Ramos	56	Estreante	——	L. Tripodi
9 H. Iang, O. F. Silva .	56	1º Olac	1000 AP 64"	N. P. Gomes
4-10 Juriti, A. Santos ...	51	4º Lisboeta	1300 AL 84"1	M. Sousa
11 O. Love, P. Alves ..	56	Uº Deca	1600 AP 107"3	E. Coutinho
12 Yelena, A. M. Cam.	56	Estreante	——	O. B. Lopes

8.º páreo — às 17h45min — 1.300 metros — prêmio: NCr$ 2.500,00 —

1—1 Cuentero, J. Garcia .	58	3º Zi Cartola	1500 AL 98"3	G. Feijó
2 Rutilio, J. Reis	58	5º Farjo	1600 AP 104"	A. Rosa
3 Tácito, D. F. Graça .	54	9º Reverso	1300 AP 84"1	R. Costa
2—4 Cadicam, A. M. Cam.	55	2º El Tornado	1500 AL 98"	Z. D. Guedes
5 Mahatma, F. Estéves	58	4º Hieto	1600 GM 99"2	C. Pereira
6 Irajá, U. Meireles .	58	6º El Tornado	1500 AL 98"	R. Silva
7 Le Capucin, N. correrá	50	6º Albatós	1300 NP 85"3	R. Morgado
3—8 Belvedere, J. Machado	58	11º Farjo	1600 AP 104"	O. B. Lopes
" Bira, J. Pinto	58	11º Iraty	1200 AL 76"2	Idem
9 Petrogard, M. Carv.	54	6º Reverso	1300 AP 84"1	A. Palm Fº
10 Alpino, J. Sousa	58	11º Reverso	1300 AP 84"1	M. F. Neves
4-11 Alentejo, J. Portilho .	58	12º Farjo	1600 AP 104"	F. Costas
12 Reprovado, F. Per. Fº	54	12º Relato	1000 NL 63"	C. Rosa
13 Nimbus, O. Cardoso .	54	3º Reverso	1300 AP 84"1	G. Morgado
14 Outonal, M. Alves ..	51	8º Albatós	1300 NP 85"3	E. P. Coutinho

9.º páreo — às 18h20min — 1.000 metros — prêmio: NCr$ 4.000,00 —

1—1 Queluze, J. Machado .	56	4º Olac	1000 AP 64"	E. P. Coutinho
2 Turqui, U. Meireles .	56	12º Lilibeth	1300 AU 84"	F. Abreu
2—3 La Diva, F. Estéves .	56	Estreante	——	E. de Freitas
4 Tomacela, F. Per. Fº	56	3º Deca	1600 AP 107"3	R. Ribeiro
5 Toba, D. Milanes ...	56	6º H. Moonlig.	1200 AP 77"	H. Ytrillo
3—6 Usque, J. Santana ...	56	7º H. Life	1300 AL 83"3	C. Gomes
7 Jambon, J. Queirós	56	Uº Atemizada	1000 AP 64"3	A. Palm Fº
8 Casantinha, M. Nielev	56	8º Tarcisa	1000 AP 64"	W. T. Sousa
4—9 Jupiecil, J. Silva ..	58	7º L. Song	1400 AP 90"3	M. Sousa
10 Vanity, O. Cardoso ..	56	Uº Lisboeta	1300 AL 84"1	P. Morgado
11 O'Hara, G. Fagundes	56	8º H. Highness	1300 NL 84"	E. Coutinho

Scipion corre hoje na final da coroa: SP

Hoje a largada sensacional para o último clássico da temporada em Cidade Jardim. É o Grande Prêmio Consagração, etapa final da tríplice coroa do turfe bandeirante, sem candidato ao cetro, já que Copernique, vencedor na primeira prova, não teve condições para nôvo domínio na segunda, o Derbi Paulista, onde triunfou Castão. Este, muito a propósito é bom citar, não agradou no trabalho de distância para a importante carreira, ensejando otimismo entre os responsáveis por Copernique, Scotland, e Quintão, o carioca Scipion, e até mesmo Galência, que é a única égua no páreo, no momento em posição melhor que a Oitiliê, portanto, muito à vontade nessa briga contra os machos. João Godoy, que responde pelo preparo de Scotland acredita em grande atuação do seu pupilo, recordando o bom trabalho em 206" justos, além do raciocinar em têrmos de melhor forma do seu pupilo, finalmente divorciado de uma série de contratempos, responsáveis na maioria dos fracassos do excelente nacional. O G. P. Consagração, na distância de 3 000 metros, grama, com a dotação de NCr$ 20 000,00, tem a seguinte constituição:

1—1 Abricó, J. G. Silva 9 56
2—2 Castão, J. Fagundes 2 56
3—3 Copernique, A. B. .. 4 56
4—4 Frentero, C. Dutra .. 7 56
5—5 Galência, U. Bueno 1 54
6—6 Jaú, E. Le Mener .. 3 56
7—7 Quintão, C. Taborda 5 56
8—8 Scipion, D. Santos .. 8 56
9 Scotland, D. Garcia 6 56

Milionários enfrenta Brasil Nôvo hoje

A competição entre veteranos, foi uma feliz iniciativa do Departamento de Certames da LUTA DEMOCRÁTICA. A idéia surgiu pelos idos de 1963 e lá se vão seis anos consecutivos que a maior promoção no gênero é realizada, sempre crescendo no seu entusiasmo a ponto de êste ano ter alcançado o maior número de público presente, quando jogaram Milionários e Ideal no campo do Anchieta. Não só os jogadores, mas também o público têm feito do certame de veteranos a sua higiene mental do fim de semana, quando LUTA DEMOCRÁTICA proporciona-lhes rever famosos craques do passado ainda hoje eximios controladores da pelota. Hoje o VI Campeonato terá seqüência com a realização da quarta rodada do turno, com uma programação das mais intensas, destacando-se a peleja Milionários x Brasil Nôvo, no campo do Anchieta, pela invencibilidade que os dois clubes ostentam na tábua de classificação. Com o prestígio do Departamento Autônomo, o que de público agradecemos o sr. João Elis Filho a participação dos árbitros a rodada de hoje é a seguinte:

Milionários x Brasil Nôvo (Anchieta), Romualdo Celani, José Ferreira e Artelino de Oliveira; Sampaio x Mocidade (Sampaio), Luís Augusto Pinto, Carlos Luís Vieira e Carlos Mateus e Ideal x Fazenda (IBGE), João Joaquim Teixeira, Mariano Manrique e Pedra da Cruz.

Homenagem clássica no Cristal

O Grande Prêmio José Pinheiro Borda, que constitui a homenagem do turfe gaúcho ao responsável pela existência do Hipódromo Cristal, em Pôrto Alegre, é o último clássico da temporada naquele campo de corridas. Será disputado na tarde de hoje, no percurso de 1.600 metros, com a dotação de .... NCr$ 3.500,00, e vai alinhar o fiel Gurupá, vindo de êxito em compromisso recente, Baron não menos corredor que aquele, King Twist, King Scotch, Lácio, Estio, o nosso conhecido Quickmatch, Uzurino e Urucha, esta a única representante feminina no campo da prova.

Anúncios para LUTA DEMOCRÁTICA
Agências:
PRAÇA ONZE
Av. Pres. Vargas, 1.988-A
Tel.: 243-5931
Nas agências:
ESTAÇÃO D. PEDRO II
BALCÃO UM
(Junto ao Correio)
CENTRO
Av. Rio Branco 185, S/201
Tel.: 242-6735
PALÁCIO DA JUSTIÇA
(Prédio nôvo - 2.º andar)
RAMOS
R. Cardoso de Morais, 594-A
— Sobrado —
SÃO JOÃO DE MERITI
R. dos Expedicionários, 77
Tel.: 26-21
MESQUITA
R. Mister Watkins, 113
CAXIAS
Av. Pres. Kennedy, 1761
(antiga Rio—Petrópolis)
Tel.: 29 18
MAGÉ
Av. Simão da Mota, 886
(em frente à Prefeitura)
CAMPO GRANDE
R. Campo Grande 1 076
— Sob. 94-0252 (CTTEL)

Praianinha e o Conhaque de Alcatrão de São João da Barra apresentam

"Basquetebol em foco"

Nóli Coutinho

★ BRASIL participará de um torneio internacional [illegible] disputar o campeonato mundial da Iugoslávia (16 de maio), na Espanha, nos dias 5, 6 e 7 de maio vindouro com as seleções do Uruguai, Austria e da própria Espanha. O certame será [illegible] em Madri e servirá de teste para o certame máximo do Mundo.

★ EXIBIÇÃO EM PARIS — Por outro lado, [illegible] ou depois, a CBB já acertou uma exibição na capital francesa contra o selecionado da França.

★ DISTINÇÃO — Nossos bons amigos, os irmãos Bodin le Clerc (figura de destaque do Clube Municipal), diretores do [illegible] uísque London Tower, nos enviaram uma caixa da [illegible] bebida nacional a qual recomendamos, pelo seu valor, aos nossos bons amigos. Gratos pela lembrança e sucesso sempre crescente para London Tower.

★ FEZ AS PAZES — O Internacional, depois de muitos anos, conquistou o título máximo do Rio Grande do Sul ao derrotar o Cruzeiro, de Santa Maria (62x53).

★ LEI DE TRANSFERENCIA será o assunto principal da reunião de têrça-feira do Conselho Superior (FMB) que [illegible] continua em sessão permanente face ao período [illegible] até o último dia do ano. A reunião está marcada para as 19 horas na sede da FMB.

★ BOAS FESTAS — Eis as últimas mensagens que recebemos ao ensejo das festas de final de ano: Halmalo Silva, brilhante locutor da Rádio Tupi e Amâncio Ferreira, [illegible] do S. C. Mackenzie. Agradecemos e retribuímos.

★ TIJUCA — Recebemos Tijuca em Revista e o boletim da imprensa número 46. Agradecemos, mas estranhamos que o referido boletim (bom) não conste uma nota sôbre o [illegible] apeto sajuti que está fazendo um brilhareco no campeonato carioca.

★ PROGRAMAS DE AMANHÃ no basquetebol: na CBB [illegible] do Superior Tribunal de Justiça julgando o recurso do Fluminense contra a inclusão de seis clubes no turno final [illegible] 17h30min. ★ Na FMB, reunião de diretoria da entidade, com assuntos importantes em pauta e finalmente no Restaurante Lar Gaúcho (Rua Marquês de Valença) jantar de confraternização dos poderes da CBB: diretoria, Conselho Fiscal e STJD, marcado para às 20h30min. Gratos pelo convite e lá estaremos.

Cognac DUBAR
★★★★★ 5 Estrelas
PURO • FINO • DELICIOSO

Futebol amador

Almir Leite

As demarches por parte do Pavunense continuaram no dia de ontem, no sentido da não realização do jôgo contra o AC Nacional. Com o adiamento da rodada para que a seleção amadora tomasse parte no jôgo contra o Vasco da Gama no Estádio Mário Filho, trouxe problema para o Pavunense que [illegible] contava ter compromisso a saldar no certame amador do Departamento Autônomo. Em conseqüência foram liberados [illegible] a própria posse de sua nova diretoria, marcada para [illegible]. O dirigente Válter Beznoff estêve no DA [illegible] êsses motivos, mas o comum acôrdo para a não realização do prélio contra o AC Nacional até ontem pela manhã não havia sido solucionado em função de que o representante do Pavunense não havia localizado o presidente Álvaro Portela. O Colégio que faz hoje um jôgo importante contra o clube de Camboatá, através de José Freitas, concordou de imediato em jogar noutra data. Caso Alemão não consiga falar com Álvaro Portela esta peleja poderá deixar de ser realizada, havendo apenas AC Nacional x Colégio. Tivemos também informação de que há uma leve esperança do Pavunense comparecer. De concreto até ontem não havia nada.

MAVILIS X MANUFATURA, É A ATRAÇÃO — O campeonato amador promovido pelo Departamento Autônomo atinge hoje uma importante etapa, quando no Caju jogarão Manufatura e Mavilis, podendo definir aí a classificação para a finalíssima. Após o comum acôrdo, Senhor dos Passos e União que nada mais aspiram no certame não jogarão, o que [illegible] em relação a Senhor dos Passos x Anchieta na categoria de juvenis também sem qualquer finalidade. Essa decisão, conforme declarou-nos João Elis Filho, vem evitar despesas para os clubes, o que é muito justo. Mantido o jôgo Pavunense x AC Nacional (Camboatá) a escala de árbitros é a seguinte: Mavilis x Manufatura (Caju), José Américo, Dialma Carvalho e Reginaldo Matias; Mavilis x Manufatura (juvenis), João da Silva Rocha, Edson [illegible] e Manuel Gomes; Oiti x Oriente, Bráulio Teixeira, Nilton Corrêa e Iesse Brahim; Nacional x Pavunense (Orlando Carlos, Antônio Acácio e Valfler Alves (trio ideal); Nacional x Colégio (Camboatá), Nilman Aguiar, Nevaldo de Oliveira e José Pereira; Oiti x Oriente (juvenis), Newton Pagi, Válter Mendes e Antônio Pereira. O sr. J. Elis assistirá Mavilis x Manufatura.

CURSO DE ÁRBITROS — O curso de árbitros do DA que chegou ao seu término, com muita justiça seus alunos escolheram o sr. João Elis Filho como patrono, e o comentarista Rui Pôrto como paraninfo.

TELEFÔNICA E CISPER NÃO JOGARAM — pelo clássista Telefônica x Cisper deixaram de jogar ontem. Talvez o motivo tenha sido a participação do Cisper na inauguração dos novos refletores do Everest na tarde de ontem, quando também o Santa Cruz participou.

DIA 17 A PEIXADA — O tesoureiro Orestes Magalhães informou a LD que a peixada que o DA vai oferecer aos jogadores será no dia 17, quando os craques da seleção de amadores receberão medalhas e as suas respectivas placas de agradecimento pela colaboração.

Hipnose — Eletrossono
Psicoterapia Dinâmica
Nos componentes emocionais das Doenças Sexuais — Digestivas — Circulatórias — Respiratórias — Cutâneas — Articulares — como
Angústias — Depressão — Mêdo — Agressividade
DR. ANTÔNIO MONTERA
Rua Santa Clara, 70 — 2.º andar (esquina de Avenida Copacabana) — Tel.: 257-3253 — Diàriamente com hora marcada
Horário: De 8 às 20h

Baixada & Adjacências

Meriti

Voto distrital

Para o presidente do MDB fluminense, deputado Arlo Theodoro, a criação do voto distrital lhe seria bastante benéfica, pois tornaria completamente tranqüila sua eleição em São João de Meriti, seu reduto eleitoral. No entanto, o parlamentar é contrário a sua instituição, por considerá-lo prejudicial à Oposição e por achar que o sistema da proporcionalidade é o que mais convém ao nosso País.

O voto distrital é condenado também pelo deputado Dail de Almeida, que o considera "uma regressão inconcebível para uma Nação que começou a encontrar, nas lições da própria história, melhor caminho institucional para trilhar".

Nova Iguaçu

Festa dos pobres

O Natal dos pobres de Nova Iguaçu, promoção da PMNI, em colaboração com as damas da sociedade local, atingiu plenamente o seu êxito êste ano, tendo as crianças mais necessitadas recebido um total de mais de 10 mil brinquedos, além de mantimentos e roupas.

O interventor federal Rui Queirós, juntamente com a primeira dama do Município, sra. Valdete Queirós, fizeram a distribuição dos 10 mil brinquedos à gurizada, destacando-se entre êles, o que foi entregue pelo Papai Noel, ou seja, uma cadeira de rodas para uma criança paralítica.

Barra do Piraí

Cassação

Na hora em que encerrávamos nossos trabalhos, a Câmara Municipal de Barra do Piraí encontrava-se reunida a fim de cassar definitivamente o mandato do prefeito Válter Mariotini, que está afastado do cargo desde outubro último. O têrmo cassação, de acôrdo com as informações chegadas aos bastidores políticos estaduais, já está sendo utilizado sem qualquer subterfúgio, porque consideram os próprios vereadores que dificilmente o sr. Válter Mariotini se salvará.

Dizem a maioria dos edis barrenses que a apuração de uma série de irregularidades, em que a omissão do Chefe do Executivo tem sido a tônica, aponta aos vereadores um único caminho que é o da cassação definitiva. Os próprios dirigentes arenistas estaduais, que tentaram intervir para amainar a crise, resolveram se afastar dos debates e permanecer apenas como assistentes.

JUIZO DE DIREITO DA QUARTA VARA DE FAMÍLIA DO ESTADO DA GUANABARA

EDITAL DE CITAÇÃO, passado a requerimento de IRACY MARIA DA CONCEIÇÃO SANTOS contra os herdeiros de LUIZ BEZERRA, com o prazo de 30 dias, na forma abaixo:

A DRA. AUREA PIMENTEL PEREIRA, Juiza Titular da Quarta Vara de Família do Estado da Guanabara etc:

F A Z S A B E R

AOS que o presente edital de citação com o prazo de trinta dias virem ou dêle conhecimento tiverem e, especialmente aos herdeiros de LUIZ BEZERRA de paradeiro incerto e não sabido que êste Juizo e cartório se processa Ação Ordinária de Investigação de Paternidade requerida por IRACY MARIA DA CONCEIÇÃO SANTOS. Não sendo presentes as partes fica pelo presente edital citado os herdeiros de Luiz Bezerra, para dentro do prazo de 10 dias responder aos têrmos da referida ação, sob pena de revelia e confesso, na forma das peças adiante transcritas: .....

PETIÇÃO DE FLS DOIS — Exmo. Sr. Dr. Juiz de Direito da Vara de Família — IRACY MARIA DA CONCEIÇÃO SANTOS, brasileira, solteira de prendas domésticas e domiciliada nesta Cidade, na Rua Inobi n.º 59, por seus filhos menores ALOISIO DA CONCEIÇÃO SANTOS, LUCIA HELENA MARIA DA CONCEIÇÃO SANTOS e JORGE LUIZ MARIA DA CONCEIÇÃO DOS SANTOS, vem propor contra os herdeiros de LUIZ BEZERRA a presente Ação Ordinária de Investigação de Paternidade, pelos motivos que passa a expor: 1) — A requerente em 1953, passou a viver maritalmente com Luiz Bezerra, que era casado, apesar de separado de fato, com NOEMIA GOMES MORAIS BEZERRA, falecida em 18 de janeiro de 1967, deixando um filho maior. 2) — Da união da Requerente com o Investigado, que durou até a morte dêste em 22 de junho de 1966, sobrevieram os três filhos menores acima mencionados, que sòmente foram registrados pela mãe devido ao estado civil do Investigado. 3 — Assim, vem requerer a V.Exia sejam citados os herdeiros de LUIZ BEZERRA por edital, por se encontrarem em lugar incerto e não sabido, para, se quiserem, contestar a presente no prazo legal, que deverá ser julgada procedente. — 4. — Protesta-se por prova documental, testemunhal e as demais em direito permitidas. — Dá-se à presente o valor de NCr$ 100,00 —para efeitos fiscais. — Têrmos em que — Pede deferimento. — Rio de Janeiro 12 de março de 1969. (as) — Aurélio Chafir — Insc. O.A.B. 13.690. .....

DESPACHO DE FLS. 15 — Afirmada a ausência dos herdeiros incertos e não sabidos do investigado, voltem. Rio, 19-11-69 — Aurea Pimentel Pereira. .....

DESPACHO DE FLS. 17 — Expeçam-se os editais com o prazo de trinta dias. Rio 2-12-69 — Aurea Pimentel Pereira. .....

ENCERRAMENTO — E para que chegue ao conhecimento do interessado, foi passado o presente que será afixado no lugar de costume e publicado na forma da lei, em virtude do qual ficam citados os herdeiros de LUIZ BEZERRA para no prazo de 10 dias, contestarem a Ação Ordinária de Investigação de Paternidade querendo,par, digo, prazo êste que será contado após o término do prazo de citação. O QUE SE CUMPRA, observadas as formalidades legais, cientificando-se que êste Juizo funciona à Av. Erasmo Braga n.º 115. 3.º andar. Rio de Janeiro, dezessete de dezembro do ano de (1969) mil novecentos e sessenta e nove. Eu, LUCIA FERRARO DA ROCHA, Escrevente, datilografei e Eu, LAURINDO ALVES DO NASCIMENTO Escrivão substituto subscrevo.

A JUIZA TITULAR
Dra. Aurea Pimentel Pereira

Orçamento

A Câmara Municipal de Barra do Piraí, aprovou, por unanimidade, em sua última sessão, o Orçamento Geral do Município para 1970, fixando em NCr$ 2.400 mil a receita e a despesa.

Na mesma sessão, o Legislativo barrense aprovou deliberação considerando de utilidade pública o Sindicato dos Trabalhadores na Indústria de Papel, Celulose Pasta de Madeira para Papelão e Cortiça de Piraí.

Itaguaí

Escola

A Prefeitura Municipal de Itaguaí doou terreno à Campanha Nacional de Escolas da Comunidade (CNEC), para a construção de uma nova unidade escolar no quilômetro 40 da antiga Estrada Rio São Paulo.

No convênio firmado com a Municipalidade, a Campanha Nacional de Escolas da Comunidade se compromete a executar a obra em 12 meses, colocando-a em funcionamento em princípios de 1971.

Miracema

Banda de música

A Sociedade Musical 15 de Novembro, presidida pelo advogado Salim Bou-Issa, atravessa fase de verdadeira ressurreição com os melhoramentos nela introduzidos. A piscina está sendo recuperada e já foi iniciada a construção de um ginásio e adquirido aparelhamento para o corpo musical.

A Prefeitura miracemense está colaborando bastante com o esfôrço para a recuperação da tradicional sociedade musical.

Paraíi

Esperanças

A população de Parati deposita novas esperanças na solução do angustiante problema de comunicações com as cidades vizinhas, como Cunha, no Estado de São Paulo, e com Angra dos Reis, no Estado do Rio. Aguarda a população o cumprimento das promessas do diretor do Departamento de Portos e Navegação que conseguiu a liberação de verbas junto ao governador Jeremias Fontes para aquisição de dois novos motores para as lanchas "Peruana" e "Guarapinanga", que unirão aquelas duas cidades fluminenses.

Enquanto isto, apesar de duas lanchas trafegarem diàriamente, a situação piorou nestes dias que antecederam e procederam o Natal, pois ficaram superlotadas não dando vazão ao grande número de pessoas que procura visitar parentes ou turistas que fogem da "fossa" na sombra dos velhos sobrados construídos por escravos na Cidade Colonial.

E como se isto já não bastasse, as últimas chuvas tornaram, mais uma vez, intransitável, a rodovia de terra batida que une Angra dos Reis e Parati, pois os córregos que cortam a estrada enchem com a enxurrada que desce dos morros, tornando-se pequenos rios caudalosos, que só os altos carros, conseguem ultrapassar.

Assaltado e baleado

Foi internado na madrugada de ontem, no Hospital Salgado Filho, apresentando um tiro na barriga, Antônio Dias (casado, 42 anos, Rua Canitar, 248 — Inhaúma), que fôra assaltado próxima à residência por três indivíduos de côr preta.

Segundo declarou a vítima ao policial de plantão, os bandidos, armados de revólveres, o abordaram quando chegava ao portão de casa e, como reagisse, atracando-se com êles, foi baleado. A 27.ª Delegacia registrou o fato.

Sepultada a jovem morta pelo marido

Continua repercutindo intensamente em Duque de Caxias, a tragédia passional que vitimou a bela jovem Elisabete da Silva Cardoso (branca, casada, 20 anos, Rua 9, n.º 59, Bairro dos Trezentos, São João de Meriti), abatida com três tiros pelo marido José Clóvis Cardoso (pardo, 23 anos, casado, Rua Isaura 126, Centro, Caxias), na tarde de sexta-feira última, quando em companhia de sua prima Regina Célia Gomes Vieira, se dirigia ao ponto de ônibus Caxias—São João, na esquina da Av Nilo Peçanha com a Rua Manuel Vieira, em pleno centro da cidade. O criminoso apareceu de repente e, empurrando Regina Célia, sacou da arma, atirando contra a espôsa, atingindo-a com três tiros.

PAIXÃO DOENTIA

Elisabete, môça de rara beleza, era muito estimada entre suas colegas e no bairro onde morava. Trabalhando como caixa do Pôsto 2 do Supermercados Ideal, em Caxias, conheceu José Clóvis e passaram a namorar. Êle sempre demonstrou boas intenções com a môça, marcando então casamento para 11 de outubro último. Depois de casados foram residir na Rua Isaura 126 e, desde então, proibiu-a de sair de casa, mesmo que fôsse para visitar seus pais, proibindo também os pais da môça de freqüentar a sua casa. Como a jovem reclamasse, era espancada diàriamente, advindo daí a separação pouco mais de um mês de casados.

Daí então, Clóvis passou a perseguir a espôsa, ameaçando matá-la, tanto que tinha verdadeiro pavor de sair sòzinha. Na manhã de ontem, saiu de casa com Regina Célia dirigindo-se à Vara de Família e Menores de Duque de Caxias, onde estava tratando do desquite, tendo em vista as ameaças que vinha sofrendo por parte do marido, que na véspera de Natal tinha ido a sua casa para matá-la, não conseguindo seu intento, devido à intervenção da mãe de Elisabete, sra. Maria Inácia da Silva Viana.

Elisabete foi atingida com três tiros, um dos quais no coração, e seu sepultamento foi realizado na tarde de ontem, no Cemitério N. S.ª de Belém, enquanto as diligências continuam para prender o criminoso.

RJ-URGENTE

Segurança baixa portaria para o carnaval de 1970

Visando a garantia da ordem pública e a segurança individual durante os festejos carnavalescos, o secretário Sículo Perlingeiro baixou portaria fixando normas a serem cumpridas, desde às 12 horas do dia 7 de fevereiro até às 6 horas do dia 11. O planejamento e orientação das medidas atinentes ao policiamento no período de Carnaval ficam incumbidos à Superintendência de Polícia Civil e a execução e coordenação destas medidas a cargo da Delegacia de Costumes, auxiliada pelas demais Delegacias e órgãos policiais.

A saída de sociedades, blocos, cordões, assim como a realização de bailes carnavalescos, batalha de confetes etc., fica condicionada à prévia autorização do Serviço de Censura e Diversões Públicas, na forma da legislação vigente, devendo ser solicitada, o mais tardar, até o dia 23 de janeiro. Em três laudas datilografadas, a portaria do secretário de Segurança mantém as proibições de sempre, entre as quais, a venda de bebidas alcoólicas, à exceção de chope e cerveja, nos bares e mercearias; o uso e venda de lança-perfume, a permanência de menores nos bailes noturnos e o uso de fantasias repugnantes ou atentatórias à moral.

DIFUSORA EM FOCO

WALTER CAMARGO ESTREIA HOJE: Mais uma conquista da ZYP 24 com estréia no auditório das 13 horas às 15 horas, Walter Camargo também militando na co-irmã Rádio Vera Cruz, nos trará muitas atrações, num programa bem montado sob a direção de Deyse Maria e Supervisão de Ary Custódio.

PROGRAMAÇÃO PARA HOJE: 8 horas Sertão em Revista (Cel. Rodrigues) — 10 horas Corcel nos Esportes (Equipe de Esportes) — 13 horas Atrações Walter Camargo (Walter Camargo) — 15 horas Clube Infanto Juvenil (Prof. Inaura) — 17 horas Domingo Alegre (José Rocha) — 19 horas Sertão Em Festa (Geraldo de Freitas) 22h30min Hit Parade Difusora (Jorge Fontes) — 22 horas Tangos em Desfile (Oliveira Santos).

AMANHÃ A ÚLTIMA APURAÇÃO: — Está pairando uma dúvida terrível na última apuração prevista para amanhã, uns dizem que ganhará o José Barros outros garantem que a chapa do Fernando Félix não perderá mais. A partir das 18 horas é que vamos ver com quantos paus se faz uma canoa. É prevista uma votação em massa.

CARLOS ALCÂNTARA VEM DANDO UM SHOW: Com o programa Boleros e Nada Mais, de segunda a sexta-feira, Carlos Alcântara e Magda Barros, conquistaram o horário 10h30min às 24 horas — dando um verdadeiro show com poesias bem selecionadas num programa para o seu final de noite.

TONI VIEIRA É O SUCESSO ATUAL: Considerado um dos melhores jornalistas da Baixada Fluminense, a Direção da Difusora trouxe Tony Vieira — às sextas e sábados com dois espetaculares programas — O Outro Lado do Sucesso e Clubes e Gente. Possuidor de um metal espetacular na voz e conhecedor profundo dos sucessos antigos e a par da sociedade caxiense, Tony Vieira é a sua pedida para o final da semana.

A ZYP 24 JÁ INTEGRADA NO CARNAVAL: Sob a direção de Jorge Simião e apresentação dos espetaculares sambista Fernando Félix e Ignácio Loyola, Carnaval Alegria do Povo está sendo levado ao ar todos os sábados no horário das 22 às 24 horas, divulgando gratuitamente as gravações carnavalescas para 1970.

FOFOCAS E MAIS FOFOCAS: A Direção-Geral recebeu queixas que o jornalista Hugo Calheiros, diretor do Jornal Correios dos Municípios entrou nas dependências da emissora e destratou algumas ouvintes presente a um programa de estúdio. Estamos informados que a direção irá tomar severas providências. Que é isto Sr. Calheiros... cuidado. Quase morri de rir outro dia com um disc-jóckey da Difusora, o cara recebeu nos estúdios 6 gatinhas e tôdas elas chamavam-se Maria de Tal. No final do programa o meu amiguinho ficou num aperto danado, pois tôdas se identificavam como namoradas. Primeiramente quero cumprimentar o ex-locutor da ZYP 24 que ficou noivo... mas contaram-me que o seresteiro chamou o papai a mamae e a meninazinha no quarto e pediu o noivado porque perto dos convidados o mesmo não tivera coragem. Dizem que o Natal da casa do Loyola foi uma coisa... beberam tanto que até santo baixaram. Quem anda nos corredores de cara fechada é o Luís Lara. O negócio é todo com o chefe da equipe de Esportes. Frase do Sr. Manuel proprietário de um bar anexo a emissora — "falam tanto de Félix mas foi o único que ao receber o pagamento veio saber quanto devia". Quem anda eufórico é o Jair de Oliveira — foi êle fazer uma visitinha ao Zé Gonzaga lá em Maria das Graças e foi surpreendido. O Zé Gonzaga tem gravado todos os programas da Difusora. Nestas horas quem está circulando em Saquarema é o Jacy Silva que foi convidado pelo seu futuro sôgro, pai de uma ex-miss Caxias. Jacy e sua noivinha estão desfrutando das regalias e riqueza da mansão do velhinho. O papai aqui foi convidado, oficialmente para ser o padrinho — casamento esperado para 70. Quem gravou um Acetato para o carnaval foi o Moreira Carvalho. O negócio engraçado é que o menino não sai da técnica da ZYP 24 pedindo aos operadores para rodar o acetato. Um alerta para Dona Silvia — é pensamento da Direção oferecer um almôço na passagem do ano. Há um ano que o Half de Carvalho vem fazendo um esquema de uma mesa de som para a Difusora, contudo não passa de um esquema. Ao mostrar ao Diretor lhe foi perguntado — "quem fará a mesa? Está pronta para tudo?

QUAL O MAJOR FA-CLUBE DA DIFUSORA DUQUE DE CAXIAS EM 69?

ANIMADOR: .....
ANIMADORA .....
CANTOR .....
CANTORA .....
LOCUTOR .....
LOCUTORA .....
VOTANTE .....
ENDEREÇO .....

DUILIO GRIECO

De tudo e de todos

CIMENTO

Segundo os dados divulgados no "Anuário Estatístico do Brasil-1969", a produção brasileira de cimento, em .. 1968, elevou-se a 7.280.654 toneladas, figurando o Estado do Rio como um dos maiores produtores.

TREINAMENTO

Nova orientação administrativa está sendo executada pela Secretaria de Saúde e Assistência do Estado do Rio, com programas de treinamento em serviço, com a finalidade de aprimorar os conhecimentos dos servidores das unidades sanitárias e hospitalares, para o exercício condizente com as suas funções. Os programas são executados pela Coordenação do Serviço de Enfermagem e traçam normas técnicas do exercício profissional e noções de hierarquia, visando o melhor atendimento à população.

CONSELHO

O Conselho de Contribuintes, segunda instância fiscal da Secretaria de Finanças do Estado do Rio está julgando os processos de sua competência com maior rapidez, para impedir a acumulação de feitos pendentes de decisão e cuja demora na solução final retarda a liberação do contribuinte, ou, na hipótese contrária, a efetivação da receita.

TÚNEL

O governador Geremias Fontes, em despacho com a presidente da Comissão de Planejamento da Grande Niterói, autorizou a assinatura de contrato com uma firma particular, para a elaboração do projeto executivo do túnel Charitas-Piratininga, orçado em NCr$ 130.000,00.

Documentos encontrados

A fim de receberem seus documentos, os quais foram encontrados no interior do BANCO DO ESTADO DA GUANABARA S. A., deverão comparecer na Chefia de Relações-Públicas da PM, Rua Evaristo da Veiga, 78 — 2.º andar, as seguintes pessoas:

Arnaldo Nascimento Ribeiro — Nilton da Silva — Mateus Ribeiro de Sousa — Renê Granado Leci de Alcântara — Leonisio Sócrates Batista — Oscar Teles de Andrade — Otávio Freire Sampaio — Vanda G. Oliveira Melo — Manuel Marques Júnior — Henrique Soares Meneses — Júlio César Monteiro Barros — Pedro A. Lopes Coelho — Raul F. Castro — Luís Martins Pinheiro Otacílio Renê — Helaise Feijó G. Ferreira — Regina Luz Moreira — Rubem S. Carvalho — Lourenço José Vieira — Zenilda Binote Almeida — Iêda Morais Sousa — Ezeu César Barreto — Flávio Resende Dias — Dirceu Rodarte Rodrigues — Manuel J. Cunha Chaves — Silvino Lourenço — Itamar Braga — Adilson Pinho Chibante — Abílio Augusto Alves — Alaide A. Cunha — Alfredo Tabith Junior — Antônio Dutra Salgado — Arsênio Dias R. Lessa — Caros A. C. Viana — Clarimundo P. Rodrigues — Cleuza Morais Chaves — Cláudio Raimundo Barros de Abreu — Marli de Oliveira — Matinéa Cotinho Guimarães — Nadir Felismino Gonzaga — Nilton Ferreira da Silva Ferrugini — Mize Pestana — Nair Salomão Curi — Pedro Samuel Teófilo Albano de Aratanha — Rita Abreu Alves — Roberto Ferreira Castro Filho e Silvio Correia de Miranda.

Desaparecido

Acha-se desaparecido desde o dia 9 do corrente o jovem SEBASTIÃO FERNANDES DA SILVA, com 20 anos de idade, côr branca residente à R. RITA GONÇALVES nº 211 — N. Iguaçu — E. do Rio.

Trajava na ocasião calça marrom, buisão listrado diga-se quadriculado. Sua mãe aflita pede quem souber o paradeiro dêste rapaz favor informar no endereço acima mencionado ou para o Tel. 2507 — N. Iguaçu chamar D. Siza.

Proc. nº 44.606
Ação Executiva
Escr.: W. Bueno.

JUIZO DE DIREITO DA DECIMA SÉTIMA VARA CIVEL DA CIDADE DO RIO DE JANEIRO — ESTADO DA GUANABARA

EDITAL de 1ª praça, com a prazo de 10 (dez) dias, por ordem do MM. Juiz de Direito, Dr. Amynter Vilela Vergara.

No dia 29 de dezembro de 1969, às 15,00 horas, serão vendidos pelo porteiro dos Auditórios, Francisco Neves de Assis, em 1ª praça, no saguão do Palácio da Justiça, à Rua Dom Manuel, 29 — os seguintes bens penhorados e avaliados na ação executiva que SIMÃO FELIX BALASSIANO move contra JOSÉ JORGE DA ROCHA NETO. — Um aparelho de T.V. "SEMPE" número ..... 594-6-2-357909; UMA radiola "Philips Stereofônica" número KE .. 662-4-RE-217-04; UM conjunto com quatro (4) peças, sendo sofá, duas poltronas estofadas e uma mesa de centro; uma estante, envernizada, com 6 portas e duas gavetas; UMA máquina de lavar marca "Haewer" número 13.869; UMA geladeira "Kelnivete" número KM-958-29 611 e um fogão a gás de 4 bôcas marca "Hedenia". Os bens acima descritos encontram-se à Rua Doutor Domingos de Sá, número 206 — aptº 302 em Niterói. Dou aos bens assim descritos, O VALOR DE DOIS MIL CRUZEIROS NOVOS NCr$ 2.000,00. O presente será publicado e afixado como manda a lei. Cidade do Rio de Janeiro - GB, 11-12-1969. Eu Carlos José Bastos Guimarães, (Carlos José Bastos Guimarães) Escrevente auxiliar e datilografei. E eu, Celso de Miranda Reis (Celso de Miranda Reis) Escrivão o subscrevo.

Amyntor Villela Vergara
Amyntor Villela Vergara
Juiz de Direito

Está conforme o original — 11-12-1969.

O escrivão, Celso de Miranda Reis.

(PJ - 12260)

Juizo de Direito da 14ª Vara Cível do Estado da Guanabara

EDITAL

de praça, com o prazo de 10 (dez) dias, na forma abaixo: ...

O DOUTOR José Edvaldo Tavares, Juiz de Direito da Décima Quarta Vara Cível do E. da Guanabara,

FAZ SABER

Aos que o presente edital virem que, no próximo dia 29 de dezembro de 1969, às 14,00 horas, será levado à praça no saguão do Tribunal de Justiça, sito à Rua Dom Manoel, 29, térreo pelo porteiro dos auditórios, o bem abaixo discriminado, penhorados nos autos da ação *Executiva* movida por BANCO AUXILIAR DE SÃO PAULO S. A. contra ORLANDO TEMPONE ditos bens serão entregues a quem maior lance oferecer acima da avaliação de .... NCr$ 780,00 (setecentos e oitenta cruzeiros novos), devendo o pagamento ser feito à vista, podendo o arrematante oferecer fiança por três dias: ..... LAUDO DE AVALIAÇÃO DE FLS. VINTE E SETE: — ... encontrados à Rua Americana número 218 — fundos — ap. 202. Um aparelho de Televisão marca Standard Electric, de 17", modêlo 325, número ... 117928 - NCr$ 250,00. Um regulador de Voltagem Siol-Matic — entrada 70/140, tipo .... 50/60C — saída 110 watts — 300 semiautomático — NCr$ 30,00. Um sofá para 4 lugares forrado em pano verde palha NCr$ 80,00. Uma Poltrona casa de braços amarelos côr de barro, NCr$ 50,00 — duas poltronas pés palitos, coral — NCr$ 50,00. Uma mesinha de centro, madeira caviúna, com 3 pés palitos NCr$ 20,00. Uma geladeira marca Bergon de 7,5 pés cúbicos, na côr branca, tipo ..... MC. 54, série 7.704L56 NCr$ 150,00. Um conjunto, digo, Conjunto de fórmica, composto de mesa, quatro cadeiras e um armário com duas portas de correr, duas gavetas e um bar envidraçados na côr azul, NCr$ 150,00 em perfeito funcionamento e conservação. Avaliação em NCr$ total de 780,00 (setecentos e oitenta cruzeiros novos). Rio de Janeiro, 28 de julho de 1967 (a) *Nilson Luiz dos Santos* 11º Avaliador Judicial. Em que ditos bens quiser arrematar deverá comparecer no local acima mencionado, no dia e hora designado. O presente edital será fixado no lugar de costume e publicado no Diário Oficial e pela Imprensa local, na forma abaixo. Dado e passado nesta Cidade do Rio de Janeiro, aos nove dias do mês de dezembro do ano de mil novecentos e sessenta e nove. Eu, *José Carlos Nunes Costa*, Escrevente auxiliar datilografei. E eu, *José Maria Toscano Barreto*, Escrivão, subscrevo (a) *José Edvaldo Tavares* — Juiz de Direito.

Está conforme com o original.

GB, 9-12-1969.

(PJ—12256)

Com a torcida rubro-negra atenta e meio desconfiada

Festival de bola

Válter Junior

◆ O Vasco da Gama, na pessoa do sr. João Silva está disposto a comprar de qualquer maneira os passes de Krieger e Natal. O ponta do Cruzeiro mostra-se bastante entusiasmado com a sua possível venda para o Rio e diz que não deseja permanecer nem mais um dia na capital mineira.

◆ Após a [illegible] das eliminatórias da Copa do Mundo, já conhecemos os 16 participantes da Taça Mundial de 1970 no México. São elas: Alemanha Ocidental, Brasil, Bélgica, Bulgária, El Salvador, Israel, Itália, Marrocos, Peru, Romênia, Suécia, Tcheco-Eslováquia, Uruguai, Rússia, Inglaterra e México.

◆ Quando tudo parecia pràticamente certo, o América resolveu entrar em total descôrdo como o atacante Edu, conforme informei, Edu desejava cêrca de 140 mil novos e mais um automóvel Corcel 1970 para renovar. Entretanto, os dirigentes americanos acharam elevada a pedida do craque. O América oferece 100 mil novos, sem automóvel pedido pelo jogador. Sinceramente, acho que a proposta de Edu foi bastante razoável e que Eduzinho merece e vale o que pediu. Espero apenas que o jogador e o clube cheguem a bom têrmo.

◆ O Fluminense quer formar o maior meio campo carioca, ou até mesmo um dos melhores do Brasil. O clube das Laranjeiras deseja adquirir os passes de Ademir, Guia e Tadeu. Concretizadas estas compras, o Flu formará um meio campo da mais alta categoria, ou seja: Denilson, Tadeu e Ademir.

◆ Os dirigentes do Flamengo, encabeçados pelo presidente André Richer, mostram-se dispostos a fazer qualquer vontade de Iustrich. O nôvo técnico, que disse fazer do Mengo o maior time do Brasil, está muito entusiasmado com o apoio que vem recebendo de todos os rubronegros.

◆ Fontana resolveu de uma vez por tôdas deixar o futebol. O craque do Cruzeiro disse que em Minas só recebeu injustiças, apontando como exemplo as enormes vaias que recebia da torcida do seu clube, coisa que jamais havia acontecido no Rio, mais precisamente no Vasco da Gama. Apesar desta decisão, acho que seria uma boa oportunidade fazermos voltar para a nossa cidade o fabuloso jogador e amigo Fontana.

Cronistas disputam a prova Irineu Correia

Os cronistas esportivos cariocas estarão participando de uma corrida automobilística na manhã de hoje, no Autódromo de Jacarepaguá, quando a Federação Carioca de Automobilismo estará encerrando seu calendário dêste ano, com a última etapa dos campeonatos das três categorias, isto é, estreantes e novatos; fórmula Vê e pilotos.

Os companheiros da crônica que não fizeram inscrição na ACEG poderão se dirigir ao autódromo munidos de suas carteiras funcionais e também carteira de motorista, inscrevendo-se no local da prova, que, em homenagem ao grande corredor nacional, será desdobrada em 10 voltas.

Palmeiras poderá ceder Luís Chevrolé ao Vasco

SÃO PAULO 27 (SP) — Eterno reserva de Baldoqui, Luís Chevrolé, tão logo soube do interêsse do Vasco pelo seu concurso, entrou em contato com dirigentes do Palmeiras.

Otávio Pinto Guimarães

Edu em ação, na defesa da camiseta rubra do América, que venderá Tadeu para ter meios de manter o Brasinha em C. Sales

Clodoaldo nas cogitações do Fla para 1970

O médio apoiador Clodoaldo, uma das feras de João Saldanha, poderá ser o primeiro grande refôrço para o Mengão 70. O jogador encontra-se em litígio com o Santos e já manifestou desejo de se transferir para o Rio de Janeiro, onde terá mais tempo para se dedicar ao estudo, fato que não ocorre em São Paulo devido aos jogos e viagens constantes.

Os dirigentes rubro-negros já fizeram uma sondagem sôbre o médio do clube praiano de Vila Belmiro, sem, contudo, obter êxito. Agora, sabendo que o jogador está brigado no Santos vão voltar à carga, na tentativa de tê-lo no próximo ano como o primeiro grande refôrço para o Mengão. Clodoaldo, além de possuir muito futebol, enquadra-se perfeitamente nos planos de Iustrich por ser um jogador muito jovem ainda.

IUSTRICH GOSTOU

Em declarações prestadas em B. Horizonte, o treinador Iustrich confirmou que virá definitivamente para a Guanabara, no próximo dia 5, quando assinará seu contrato com o Flamengo e iniciará o seu trabalho. Revelou que gostou muito das instalações do clube e confirmou que vai montar na Gávea, um senhor time de futebol.

Direção de futebol do Bangu vai mudar

O presidente Elias Gaze pressionado por diversas correntes do Bangu, pretende fazer uma total remodelação na alta direção do futebol bangüense, com substituições de dirigentes, treinadores e médicos. Elias Gaze quer um Bangu mais dinâmico no próximo ano sem aquela apatia que caracterizou a sua participação na temporada dêste ano e que impossibilitou de arranjar jogos devido ao total descrédito que atingiu o seu time.

O nome indicado para a vice-presidência de futebol é o do desportista Zacarias, bangüense de tradição e de grande serviços prestados ao clube. Êste, entretanto, condicionou a sua aceitação. Quer que o presidente Elias Gaze deixe o Departamento de Futebol livre para que possa indicar elementos de sua confiança para reorganizá-lo. O presidente Elias Gaze vai deixar passar as festas de fim de ano para fazer os convites, oficialmente.

TREINADOR

Depois de acertar a reformulação no Departamento de Futebol, os dirigentes bangüenses vão partir para a contratação de um bom treinador. O presidente Elias Gaze já tem vários nomes que estuda carinhosamente para depois então entrar em contato diretor e acertar as bases financeiras.

Dinheiro de Tadeu para prender Edu

Clodoaldo, segundo se anuncia, poderá ser o primeiro do Mengão—70

Sentindo a impossibilidade de um acôrdo com Edu na base de 100 mil cruzeiros novos e mais um automóvel zero quilômetro e não querendo perder o jogador que tem outros clubes do Rio e de São Paulo com disposição de pagar os 140 mil exigido pelo artilheiro da Taça de Prata, os dirigentes do América estão dispostos a negociar o passe do médio apoiador Tadeu para que tenham cobertura financeira a fim de satisfazer as pretenções do pequeno e valente atacante.

O presidente Giulite Coutinho; que ainda não tomou posse, acha que o América ao oferecer 100 mil cruzeiros e mais um carro zero quilômetro está indo além dos seus reais recursos, numa prova evidente, de que deseja ficar com o jogador em suas fileiras. Mas acha, entretanto, que Edu ainda não atingiu o climax de sua carreira como os jogadores que já estão na seleção. Por isso, mesmo entende que o pequeno artilheiro deveria compreender as reais possibilidades do clube que o lançou no estrelato e não obrigá-lo a fazer um esfôrço extraordinário, muito além de suas verdadeiras fôrças para não perdê-lo.

TAMBEM RENATO

Além da renovação do contrato de Edu, os dirigentes rubros estão às voltas com a renovação do compromisso do médio apoiador Renato, que, segundo se afirma, vai também exigir uma boa soma para continuar no América.

As exigências dos jogadores Edu e Renato assustam os dirigentes rubros que já ouviram de outros elementos do elenco que agora os dois terão que correr sòzinho no campo.

Otávio Pinto Guimarães apela aos clubes:

"NÃO VENDAM SEUS CRAQUES"

No jantar que vai oferecer a todos os presidentes de clubes, no restaurante do Jóquei Clube na próxima têrça-feira, o sr. Otávio Pinto Guimarães, presidente da Federação Carioca de Futebol, fará um apêlo para os dirigentes da Guanabara procurarem evitar as vendas dos seus craques para o Estados. Isso porque, em 1970 o futebol da Guanabara terá que reconquistar a hegemonia técnica, também uma vez que, financeiramente, os cariocas detêm a liderança absoluta no panorama nacional.

O presidente Otávio Pinto Guimarães, admite que tècnicamente o nosso futebol está inferiorizado ao paulista e, por isso, está disposto a iniciar uma verdadeira cruzada para [illegible] o seu padrão. A primeira medida será impedir, sôbre tôdas as formas, o êxodo dos craques do futebol guanabarino para os Estados.

GÉRSON O ÚLTIMO

Os dirigentes da Federação Carioca de Futebol vão brigar para que Edu, Jairzinho, Dé e Aladim, que estão sendo cobiçados por clubes paulistas, renovem os seus contratos ou quando muito que sejam vendidos para agremiações cariocas.

Acreditam que Gérson tenha sido o último ídolo a se transferir para São Paulo, sem que a Federação Carioca de Futebol, pelo menos esboçasse uma reação contra o êxodo.

O TATU ABELARDO

Sancho Sem Pança

O ARMANDO fala em polpudas rendas no Maracanã. A ADEG está faturando às pampas, pois das peladas leva trinta por-cento. E cronistas dizem que seu Abelardo faz obras ali que o imortalizam.

Infelizmente, a gente não vê nada nôvo no Maracanã. Tudo como dantes, no quartel de Abrantes... Quem está com fome tem de lutar com um sanduíche de pão dormido. Quando acaba o sanduíche, está o ganjão com as energias esgotadas e pensando mais no bife do que quando entrou no restaurante. Que fêz o Abelardo, então?

O CAMPO continua o mesmo. Diz o João que tem mais buraco que roça destocada. Ninguém quebrou a perna ainda, porque os times pensam que o campo é passarela e nunca batente onde têm de dar duro... Mas, tão péssimo anda ali o gramado, que, do desfile, saem muitas misses capengando e gritando... Que fêz o Abelardo?

O presidente da ADEG passa à História, como "o homem da brocha". O Abelardo é o homem da caiação... Mais nada.

E, com esta qualidade, não deixa retrato na memória do povo. Se quem ergueu o Maracanã, mal conseguiu uma suplência, que será de quem o caia, de quem não sabe fazer mais do que segurar brocha?

HOUVE, certa feita, um conclave de madamas, nos Estados Unidos. Discutiram elas o meio de prender o amor dos homens. E uma se saiu com esta tese, logo aprovada: "A fera precisa de carne. Demos carne à fera!" Medite o Abelardo. Relembre as palavras da madama sardenta. E, em vez de pão dormido com banha de presunto, dê bife a quem está com vontade de devorar um boi... Depois, tape os buracos do Maracanã, a não ser que deseje sair da direção da ADEG para chefiar os tatus da Light e da Telefônica, que andam esburacando a cidade...

O ROMANO aclamava o furor do povo, dando-lhe pão e circo. O Abelardo procura dissipar a tristeza carioca, dando ao povo pão dormido e espetáculos chinfrins, em que os atletas saem do picadeiro de maca, ou pulando num pé só...

LD

SUPLEMENTO DOMINICAL

28 e 29-DEZEMBRO-1969

EDITOR
Clovis Ramon
REPORTAGEM
Liliana Renata
EDITOR GRAFICO
David Gonçalves

OH, REI ANO NOVO: DÊ UMA DE BOM!

TEXTOS: Liliana Renata

Tudo que começa, acaba. Pelo menos – até prova em contrário – a realidade é esta. Assim, o tal de 69 entrou em estado agônico. Dessa forma, dentro de três dias, o brado retumbará os ares: "Rei morto. Rei pôsto. Salve o Rei!

O Rei, no caso, é o 1970. Salve êle, êle, pois. Salve o Ano Nôvo. Ano que – todos os anos – os homens de boa vontade dão-lhe um quase ilimitado crédito de confiança

Confiança, portanto, tenhamos, todos, no Ano que se aproxima. Com êle, certamente, chegará a coroação dos anseios de todos nós, cá de casa, e de vocês, muito queridos leitores da LUTA DEMOCRÁTICA.

E, assim, sob a ampuleta implacável todos nós, gatinhas ou gatões, vamos fazendo pedidinhos. Pedidinhos, secretos ou gritantes, aqui sintetizados e ilustrados com personagens vários. Que êles sejam atendidos, é a nossa fé.

Vamos, então, às frases que na noite de São Silvestre, forçosamente começarão assim: "Que...."

...que da próxima vinda à terra nossa, Florinda Bulkan venha sem a sua *inseparável* condêssa...

...minha cinturinha afine um *pouquinho*...

... *êle* não me pergunte: "Onde você passou a noite... de Ano Bom?!"...

...eu continue desfrutando de *tôdas* as posições...

...do jeito que as coisas vão, no futuro não tenhamos que apelar para as estátuas...

...a minha macumbinha não saia pela *culatra*...

... eu jamais seja pego em *flagrante*...

... AS MULHERES FIQUEM MAIS INTELIGENTES: NÃO FAÇAM TANTO ALARDE DE SUAS *ARMAS*...

... o Simonal fique bom da dor *da* cabeça...

Para o "Réveillon"

Da "Mary Angélica Alta Costura", mostramos esta sugestão, onde, Nilza, sua criadora, foi buscar inspiração nas vestes ciganas. Bastante vaporoso, um "macacão" que tem o corpo ajustado por "lastex" Mangas bem fartas e "pantalonas" plissadas, partindo dos quadris. Organsa ou **musseline**, devem ser as fazendas preferidas.

Sempre sorrindo

Mirthes Godoy, a simpática apresentadora feminina do Canal 2, mostra-nos seus louros cabelos presos à nuca, de onde está fixado um aplique de mechas sôltas. Mirthes, promete para 70 uma infinidade de novidades na sua *Sala De Visitas*.

Na dança da moda

Tenham, leitoras, nesta criação da "boutique" Ana Paula, uma sugestão para o seu "Réveillon": um "macacão" em popeline estampada. A blusa, é transpassada, terminando por uma faixa, que, marca a cintura. Observem como a própria estamparia foi utilizada para realçar o modêlo. Côres pastéis, são as indicadas.

Sempre ÊLE

ÊLE, hoje, é Paulo Barabás, o mestre cabeleireiro. Húngaro, de nascimento, radicou-se, há muitos anos, no Brasil, fazendo escola. Por suas mãos, já passaram as mais famosas cabeças de MULHER. De suas mãos, saíram alguns dos nossos mais renomados "visagistas". É um dos fundadores da "Intercoiffeur". Ei-lo, mostrando-nos sua criação que denominou "Pássaro de Fogo": "coque à nuca, sustentando adereço trabalhado em fios de prata e pelos de cabra angorá.

Mulher-70

Tôda charme e alegria, esta é Clara Nunes, que, regressou de uma exitosa temporada na Argentina, onde se exibiu na Mau-Mau, a mais famosa casa noturna portenha. Vestindo um gracioso *pareu*, Clarinha, aparece acenando para o amanhã e anunciando a vinda de um nôvo ano 1970, que, desta coluna, desejamos possa trazer a nossas leitoras a realização de todos os seus anseios.

Com os olhos no Mundo

Fotografada por Demildo, Gilda Reis Neto é a *mulher*-notícia. Pintora de muitos méritos e ex-dona de butique, a *Bric-à-Brac*, ela chegou esta semana em Paris. Lá, mostrará suas *favelas* na La Foundation Royanmont e na Galerie Debret, enquanto, aqui, parece querer desmentir a frase do pintor Lazarini: "Um retrato não precisa ser bonito. Basta que seja importante".

A RECEITA DA SEMANA

TORTINHA DE ANO BOM

INGREDIENTES: 1 xícara de farinha de trigo; 1/3 de xícara de Maisena; 1/4 de xícara de açúcar; 50 gramas de castanhas do Pará ou de caju, torradas e moídas. 1 colher, das de café, de essência de amêndoas; 150 gramas de manteiga ou margarina. PARA O RECHEIO: 500 gramas de açúcar; 4 colheres, das de sopa, de nata; 6 gemas. 1 colher, das de sobremesa, de manteiga; 3 colheres, das de sopa, de maisena; 1 colher, das de café, de baunilha.

MANEIRA DE FAZER: A MASSA. Amasse tudo até formar uma bola. Forre forminhas lisas ligeiramente untadas. Faça uma cruz ao centro para que não estufem, ao assar. Leve ao fôrno para assar. Depois de assadas, deixe esfriar, retire das forminhas com cuidado e guarde-as. Só devem ser recebidas pouco antes de servir. O RECHEIO: Prepare a calda em ponto de pasta, adicione a manteiga e deixe esfriar. Misture as gemas com a nata, a maisena e a essência. Adicione a calda fria, sem parar de mexer.

MANEIRA DE FAZER: Coloque a massa dentro das forminhas e guarneça-as com cerejinhas.

HORÓSCOPO

☆ PROF. KALIBAN

Capricórnio: insista no que planejou há dias

ARIES (21 de março a 20 de abril) — O período de amanhã poderá ser assinalado por visitas importantes. Mostre-se alegre, para obter alguns favores que está pretendendo. Número favorável: 128.

TOURO (21 de abril a 20 de maio) — Alguns de seus amigos preparam-lhe uma surprêsa agradável. Nos negócios, o clima é dos mais otimistas, com lucros certos. Número favorável: 539.

GEMEOS (21 de maio a 20 de junho) — Certa pessoa da vizinhança mostra-se interessada por você. Cupido sinalará grandes lances na sua trilha atual. Saúde ótima. Número favorável: 832.

CANCER (21 de junho a 21 de julho) — Se você tiver paciência, encontrará solução para um problema importante. Pessoa de sua estima, que está longe, poderá telefonar-lhe hoje. Número favorável: 439.

LEÃO (22 de julho a 22 de agôsto) — Firme-se na amizade há pouco tempo conquistada. Êste é o apoio certo que lhe abrirá caminho para as grandes vitórias. Número favorável: 793.

VIRGEM (23 de agôsto a 22 de setembro) — Qualquer que seja a notícia que lhe dêem, receba-a com serenidade. O amor está começando a medrar positivamente em sua vida. Número favorável: 177.

LIBRA (23 de setembro a 22 de outubro) — Um romance de muita significação está florindo em sua existência. Não dê ouvidos aos que, por despeito, procurarem intrigá-lo. Número favorável: 482.

ESCORPIÃO (23 de outubro a 21 de novembro) — Deixe de lado qualquer motivo de aborrecimento. Encare com firmeza os horizontes largos que seu talento está abrindo. Número favorável: 185.

SAGITARIO (22 de novembro a 21 de dezembro) — Esta tarde será marcante nos seus projetos atuais. Um amigo de muita valia estará presente nos seus atos e na sua vida. Número favorável: 638

CAPRICORNIO (22 de dezembro a 20 de janeiro) — Insista no que planejou há poucos dias. Um compasso de espera inteligente poderá significar o seu triunfo total. Número favorável: 341.

AQUARIO (21 de janeiro a 19 de fevereiro) — O momento é muito bom para pedidos de casamento. Reatando velho romance, você estará atendendo a um apêlo de seu coração. Número favorável: 097.

PEIXES (20 de fevereiro a 20 de março) — Mantenha-se o quanto possível no lar, êste dia. Dê largas a seus pensamentos mais alegres, pois tudo concorre para sua tranqüilidade. Número favorável: 484.

Keila Veríssimo e o Prof. Kaliban

Kaliban diz que Keila Veríssimo é amiga excelente

KEILA VERISSIMO. Cantora de rádio e televisão. Nascida no dia 5 de junho de 1949. Regência planetária de Saturno. Segundo decanato na Casa Zodiacal de Gêmeos.

As pessoas desta Casa Zodiacal, por estarem incluídas entre os nativos de signo aéreo, são de índole mística, impressionáveis, sujeitas a crises de pessimismo, ainda que procurem disfarçar sob a aparência de arrôjo e destemor. Ambiciosas, detestam a pobreza e, por isto mesmo, lutam desesperadamente por um lugar ao Sol, conseguindo afinal uma posição de destaque na classe a que pertencem. Têm temperamento artístico por vocação, apreciando a música, a pintura e a poesia, desvelando-se por conquistarem o próprio ambiente de vivência, dóceis até onde se possa ser, na procura da oportunidade que lhe abra o caminho da popularidade e da fama. Gostam do ambiente de família, respeitam os superiores e, quando amigos, são desvelados e sinceros.

A focalizada de hoje é pessoa que nasceu para a arte que abraçou. Gosta da profissão e, dia a dia, luta por aperfeiçoar-se, disciplinada no cumprimento das obrigações, amoldando-se a todos os ambientes onde seu nome possa projetar-se e deixar a marca de sua personalidade inconfundível. É de aparência altiva, sobranceira, porém intimamente revela-se uma criatura profundamente meiga, dócil, fácil de ser conduzida, desde que se a compreenda e estime. Carinhosa, será uma ótima esposa. Sua trilha para a fama desdobra-se certa e, embora ainda não tenha alcançado os mais altos degraus profissionais, aos 25 anos será um nome evidente, cercado do aprêço a que tem direito. Casamento aos 28 anos.

Embora aprecie côres escuras, sua côr favorável deve ser amarelo-claro ou alaranjado. Perfume aconselhável: Madeira do Oriente. Flor positiva: Margarida. Melhor dia da semana: quinta-feira. Pedra zodiacal: água marinha. Número de sorte: 7.

NO MUNDO DAS CRIANÇAS

Dr. GENTIL DE CASTRO

Poderemos garantir, filhos perfeitos?

O exame médico antes do casamento, para o casal que deseja uma prole sadia, é muito importante, indispensável mesmo.

Numerosas doenças, perfeitamente curáveis e que se transmitem aos filhos, podem ser tratadas antes do casamento, evitando o nascimento de bebês enfermos, sempre com a vida ameaçada pelas mínimas condições de defesa. É sempre muito triste para a família assistir o nascimento de crianças enfermas cujos males, herdado dos pais, poderiam ser evitados. Pensando bem, é tão fácil a solução dêsse problema vital. Apenas um exame médico nos noivos, pouco antes do casamento. Assim, todos que aspiram o casamento, em benefício da prole, devem procurar os Centros Médicos Sanitários do Estado, onde êsses exames são feitos sem qualquer despesa para os interessados.

Vontades absurdas

Nem tôdas as vontades da criança devem ser satisfeitas. Algumas são prejudiciais à sua saúde e à sua educação. Explique com carinho o inconveniente dessas vontade e dar educação à criança.

Remédios para crianças

Há medicamentos, habitualmente indicados para crianças que encerram na sua composição química, elementos prejudiciais ao organismo. Então, para evitar conseqüências, muitas vêzes graves à saúde, é preciso lembrar que, remédios para crianças, devem ser dados, apenas, quando receitados pelo pediatra. Outra pessoa autorizada para prescrevê-los. Assim, muitos males serão evitados.

Seio, a melhor mamadeira

O seio da mulher pode ser considerado como a melhor mamadeira para a criança. Nêle, o leite é conservado sempre na mesma temperatura, a ideal para a criança, livre do pó ou de qualquer contaminação. Na figura, o trabalho do dr. Jaschke, a constituição anatômica da mama da mulher.

AOS LEITORES

O dr. Gentil de Castro estará atendendo aos seus clientes, também em Copacabana, na Rua Figueiredo Magalhães, 288, grupo 1007, sôbre o Cinema Condor, às terças-feiras, quintas e sábados, das 13 às 16 horas. Atendera com hora marcada pelos telefones, 235-5629 e 257-7271.

ÔBA! GORDO

AINDA É NATAL no bonzão

CONDICIONADOR DE AR GE. 1 HP/10.000 BTU - Funcionamento silencioso e uniforme. Controle automático de temperatura.

89,00 mensais

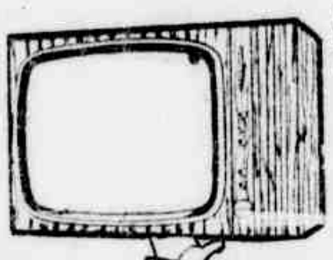

TV TELEFUNKEN FUNCIONAL LUXO - 59 cm (23"). Painel aluminizado. Estabilizador automático de vídeo.

52,00 mensais

TV PHILCO TELEPORTÁTIL - O último lançamento Philco. Onde êste televisor funciona, nenhum outro funciona. É o famoso "TV em tôda parte"!

52,00 mensais

TV INVICTUS PICOLO - Portátil. Linhas ultra-modernas. Absoluta estabilidade e nitidez.

32,00 mensais

GELADEIRA CLIMAX VITÓRIA RÉGIA - 270 litros. (9,5 pés). Superluxo. 5 anos de garantia.

38,00 mensais

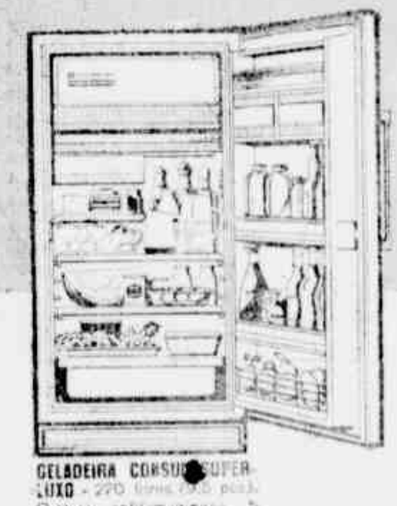

GELADEIRA CONSUL SUPER-LUXO - 220 litros (8,0 pés). Pintura antiferruginosa. 5 anos de garantia.

51,00 mensais

GELADEIRA GELOMATIC - 240 litros (9 pés). Porta inteiramente aproveitável. Prateleiras removíveis. Pintura com 8 camadas de fosfatização.

41,00 mensais

GELADEIRA CONSUL LUXO. 270 litros (9,5 pés). Porta com fecho magnético. 5 anos de garantia.

46,00 mensais

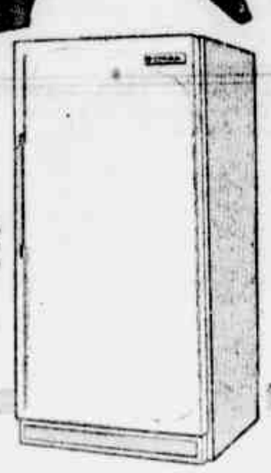

BATERIA ROCHEDO MY FAIR 35 PEÇAS	16,00 mensais
MONARETA MONARK BALÃO C/ BOLSAS	23,00 mensais
BATEDEIRA WALITA JUBILEU	13,00 mensais
ELETROFONE TELEFUNKEN PILHA/LUZ	26,00 mensais
ENCERADEIRA ARNO 1 ESCÔVA	17,00 mensais
VENTILADOR FAET 12" ESMALTADO	13,00 mensais
RÁDIO SUPER TRANSISTONE PHILCO	13,00 mensais

FOGÃO SEMER RADIANTE. Moderno, luxuoso e funcional. 4 excelentes queimadores, forno iluminado e estufa fechada.

19,00 mensais

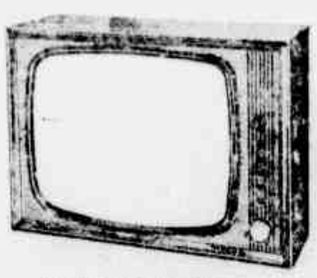

TV PHILCO SOLID STATE 59cm. (23"). A qualidade Philco ao alcance de todos.

66,00 mensais

TV PHILCO PARAFLEX - 59 cm (23"). Tridimensional. Chassi frio. Moderno móvel em cavíuna.

75,00 mensais

GELADEIRA CONSUL 3.400. Super luxo. 334 litros. Porta com pedal. Congelador gigante. 5 anos de garantia.

57,00 mensais

GELADEIRA FROSDOCIMO. 260 litros (9 pés). Ampla congelador. Porta inteiramente aproveitável com fecho magnético.

43,00 mensais

FOGÃO ALFA OU BRASIL Amplo forno e estufa fechada. Bicelor. 4 bôcas.

8,00 mensais

GRÁTIS! Na compra de Fogão, 1 livro "Miguel e Suas Magníficas Receitas", de Bloch Editôres.

MAQUINA DE LAVAR TORGA LUXO - A única com 2 motores e aquecimento de água próprio. Fabricada pelo moderno "American System."

47,00 mensais

MÁQUINA DE COSTURA SINGER - Cabeçote "Ponto de Ouro"

22,00 mensais

TUDO COM 5 CRUZEIROS DE ENTRADA

preços MAGRINHOS

PontoFrio bonzão

CENTRO: Rua Uruguaiana, 134, 93 e 144 - Rua Mal. Floriano, 70 - Av. Passos, 27 - CAMPO GRANDE: Rua Gal. Agostinho, 101-A/B - CAXIAS: Av. Nilo Peçanha, 145 - COPACABANA: Av. Copacabana, 135 - MADUREIRA: Rua Carolina Machado, 410/20 - MEIER: Rua Dias da Cruz, 86 - MERITI: Rua de Matos, 265 - NILOPOLIS: Av. Mirandela, 71 - NITERÓI: Rua de Conceição, 79 - N. IGUAÇU: Av. Gov. Almirante Paiçato, 35 - PENHA: Rua Plínio de Oliveira, 47 - RAMOS: Rua Uruaiana, 1.035 - SÃO GONÇALO: Praça Luís Palhano, 80 - VICENTE DE CARVALHO: Estrada Vicente de Carvalho, 130 - BANGU: Av. Santa Cruz 1755 - BRASÍLIA: Av. W-3 Quadra 604 - Bloco C e Av. W-3 - Setor GR - Quadra 04 - Bloco C.

Recreativo

Antônio Fabelo Chaves

Jôgo dos oito erros

O desenhista cometeu sete erros no desenho. O leitor poderá mostrar sua argúcia achando-os

★

Palavras Cruzadas

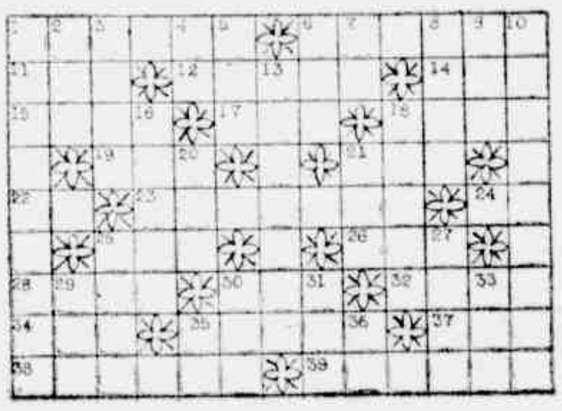

Palavras Cruzadas

HORIZONTAIS

1 — Aparelho para espremedura de aveitonas. 6 — Espécie de cegonha da África. 11 — (Bras., Bahia) Cachaça de mau gôsto. 12 — (Bras.) Nome de várias vespas sociais. 14 — Raça de gado indiano. 15 — Caixilho ou bastidor em que se estiram os panos na fabricação. 17 — (Bras.) Interjeição que exprime surpresa ou espanto. 18 — Espécie de tecido antigo fabricado na França. 19 — O mesmo que eiró. 21 — Espécie de dança. 22 — Símbolo do lutécio. 23 — Agudêza intelectual. 24 — Medida japonesa. 25 — Partida. 26 — Moeda divisionária da República da Índia. 28 — Extraordinário. 30 — Senhor. 32 — (Ant.) Medida de comprimento para panos 34 — (tupi-guarani : pedra metal. 35 — (Gal.) Lugar onde pára a tropa em marcha. 37 — (Fís.) Unidade de escala objetiva de intensidade de som. 38 — O mesmo que Oasiano. 39 — (Ant.) Bairro dos judeus.

VERTICAIS:

1 — Coisa de pouca monta. 2 — Espécie de jôgo. 3 — Planta têxtil asiática da família das urticáceas. 4 — Variação pronominal. 5 — Anum. 6 — Forma apocopada de muito. 7 — Grito. 8 — Ligeiro. 9 — Na Inglaterra, o projeto de lei apresentado ao Parlamento. 10 — (Bras.) Ave piscívera. 13 — Tecido grosso para cilhas. 16 — (Bras.) Esfomeado. 18 — Cipó lenhoso. 20 — Agora. 21 — Estreito ou braço de rio. 25 — Cólera (pl.) 27 — Certa gramínea da África muito usada no fabrico do papel. 30 — Declaração. 31 — (Gir.) Troca. 35 — Dotes naturais. 35 — Abreviatura: Era Cristã. 36 — Alguma coisa.

★

Compre o melhor **Televisor** de 23" - Diretamente da Fábrica

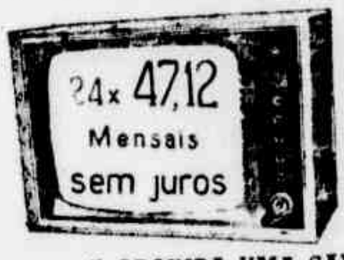

E ADQUIRA UMA GARANTIA TOTAL DE 12 MESES

PR Park Royal

UMA TRADIÇÃO REAL DE QUALIDADE E GARANTIA

Rua Senhor dos Passos, 109 - 1.º and.
Av. Gomes Freire, 361
Praça da República, 75
Shopping Center Méier, Loja F

CINEMA

A semana em revista

Nove fitas novas e a reprise de Duas Garôtas Românticas (Les Demoiselles de Rochefort), o musical colorido de Jacques Demy, na mesma linha do famoso Os Guarda-Chuvas do Amor, só que desta vez Cathérine Deneuve divide as honras do elenco com o excelente Gene Kelly.
As estréias, com um grande programa à frente: Laços Eternos, melodrama francês com Yves Montand e Anouk Aimée, uma excelente dupla, o que faz não nos preocupar muito com o diretor André Delvaux.
O ano termina com Buckaroo, o Winchester não Perdoa (bangue-bangue italiano), Minha Montanha Encantada (melodrama para crianças, O Velho do Gêlo (que pode ser uma surprêsa vinda da Rússia), O Ouro Maldito de Las Vegas, O Feiticeiro da Floresta Encantada (De Disney), Perdidas do Amor (argentinice com Libertad Leblanc de decotes generosos à mostra), Sua Chance é a Morte (melodrama sôbre o nazismo, com Henry Silva, um bom ator) e Viagem ao Mundo da Alucinação, filme-escândalo de Roger Corman sôbre a droga LSD.
o primeiro filme de 1970 é
Minha Montanha Encantada

★ "PERDIDAS DO AMOR"

(La Culpa)

Produção argentina distribuída pela Pelmex. Direção de... chi, o Miltinho, ou a Mary, esqueceu do nome dêle, que não foi encontrado em nenhum lugar da ficha técnica, onde se encontram produtor, produtor-executivo, fotógrafo (que aliás deve ser parente de Nello Melli, o grande montador radicado no cinema brasileiro), músico, roteirista, o diabo a quatro — menos o diretor... Só não perderam o elenco: Libertad Leblanc, Carlos Estrada e Maurício de Ferrari. O marido de Libertad sofre um acidente de aviação e na pior — os seus rivais entram em cena, para alegria da badalativa loura argentina...

★ "SUA CHANCE É A MORTE"

(La Chance é la Morte)

Italiano, da Fama Filmes, em Eastmancolor. Direção de Maurizio Lucidi. Com Henry Silva, Luigi Caselatto, Franco Giornelli, Renato de Carmine e Marco Guglielmi. A Segunda Guerra Mundial, ainda, em Londres, entre bombardeios da aviação nazista.

★ "VIAGEM AO MUNDO DA ALUCINAÇÃO"

(The Trip)

Produção americana da American International - Art Filmes, em Pathécolor. Direção de Roger Corman. Com Peter Fonda, Susan Strasberg, Bruce Dern, Dennis Hopper e Sally Sachse. Corman, idolatrado pelos críticos moderninhos, resolve agora entrar nos mistérios da droga LSD, nos bastidores da televisão.

★ "O VELHO DO GELO"

(Filme Soviético)

Sem indicação de título original. Apresentação da Fama Filmes Em Agfacolor Direção de Alexandre Rou. Com Natasha Sedji, Vera Altaiskaia e Gueorgui Milliar. Estória fantástica de uma jovem abandonada num bosque para que morra de frio e de fome. Um velhinho bondoso a recolhe e tudo se modifica. Nesse tipo de narração, os soviéticos são inigualáveis — em absoluto contraste com a realidade de sua vida política e social, aliás, bem retratada, recentemente, no livro "Os Russos, Êsses Desconhecidos".

★ "O OURO MALDITO DE LAS VEGAS"

(They Came to Rob Las Vegas)

Produção ítalo-franco-americana da Warner Bros.-Seven Arts, em Tecnicolor e Tecniscope. Direção de António Isasi. Com Gary Lockwood, Elke Sommer, Lee J. Cobb, Jack Palance, Jean Servais e Roger Hanin. Narrativa sôbre um roubo sensacional num dos grandes cassinos de Las Vegas, o território proibido de Frank Sinatra e sua "gang".

★ "O FEITICEIRO DA FLORESTA ENCANTADA"

(The Gnome-Mobile)

Produção americana de Walt Disney, em Tecnicolor. Direção de Robert Stevenson Com Walter Brennan, Tom Lowell, Ed Wynn e aquelas crianças de "Mary Poppins", Matthew Garber e Karen Dotrice. Historieta na base habitual de Disney, que já morreu há tanto tempo, mas deixou seus discípulos...

★ "BUCKAROO, O WINCHESTER QUE NÃO PERDOA"

(Buckaroo, il Winchester che non Perdona)

Produção ítalo-germano-espanhola da River Filmes, em Eastmancolor. Direção de Adelchi Bianchi. Com Dean Reed, Mônica Brugger e Livio Lorenzoni. Tiroteio nas pradarias de Cinecittà, à moda espaguete.

★ "LAÇOS ETERNOS"

(Un Soir... Un Train)

Produção francesa da 20th Century Fox, em Eastmancolor. Direção de André Delvaux. Com Yves Montand, Anouk Aimée, Adriana Bogdan e Hector Camerynck. Um amor infeliz: Mathias, de 40 anos, e Anne, muito mais môça do que êle.

★ "MINHA MONTANHA ENCANTADA"

(My Side of the Mountain)

Produção americana da Paramount Pictures, em Tecnicolor e Panavision. Direção de James B. Clark. Com Teddy Eckes Theodore Bikel, Tuddi Wiggins, Frank Perry e Cosette Lee. Uma novela premiada com o troféu "Hans Christian Andersen": estória de um menino que, revoltado com o mau tratamento que lhe dão aos pais, foge para uma floresta.

CLÓVIS DE CASTRO

"Trailler" dos lançamentos

Buckaroo, o bangue-bangue italiano

Ressurge o nazismo no "fog" londrino

Roger Corman mostra os efeitos da LSD

Libertad perde o mar, o mas não perde o rebolado

Notícias em poucas linhas

◆ **AS BOAS FESTAS**

Recebemos e retribuímos os votos de Boas Festas e Feliz Ano Nôvo que recebemos de: Columbia Pictures of Brasil Inc.; Haroldo de Andrade Publicidade e Promoções Ltda.; Warner Brothers-Seven Arts e Elza Viani; Metro-Goldwyn-Mayer e Valdemar Tôrres; Condor Filmes e Clélia Barros Trisciuzi; Universal Filmes S.A. e Gilberto Cardoso; Pelmex, Películas Mexicanas do Brasil e Milton Figueiras de Lacerda; Gérson Borges; Paulo Medeiros de Albuquerque, o ilustre colaborador da nossa seção de livros; United Artists e Paulo Vasconcelos; Paramount Films of Brazil, Inc. e Carlos Rio Branco Bailly; Fox Film do Brasil e Renato Neto; E.L. Publicidade Ltda. e Lázaro Rodrigues de Sousa e Osvaldo Eboli; Marília Pereira (nossa confretrinha de "O Dia"); Publicidade São Luís e Osvaldo Leite Rocha, Ozeas Leão, Luís Carlos Milton Queirós e Lêda; Exped, Expansão Editorial S.A., Editôra Expressão e Cultura e Editôra Liceu; e Fama Filmes.

◆ **AS PROJEÇÕES**

O sr. Luís Severiano Ribeiro Jr. é um homem que leva muito em consideração qualquer crítica construtiva. Pois aí vão duas: tome urgentes providências com as projeções de seus cinemas, particularmente o Vitória e o São Luís, duas das melhores casas de diversões da cidade, entregues ao desleixo de imagens constantemente fora de foco e carvão apagando a tôda hora, como vimos recentemente, indignados, ante a anarquia completa com a exibição do filme **Com os Minutos Contados**, O São Luís, então, desde que foi inaugurado o cinemascópio, não acerta uma com o foco...

◆ **ESTREIA EM LONDRES — Em Londres, no cinema da Warner Bros., a pré-estréia super elegante de A Louca de Chaillot, filme de Brian Forbes com a grande Katharine Hepburn. Na foto: Steven J. Ross, presidente de Kinney National Service (a companhia que comprou a Warner, recentemente) e sua mulher, e Ted Ashley e senhora, diretor-executivo da WB. O cavalheiro de ar triste, ao fundo, não foi identificado**

ELZA SOARES

conta tudo!

Finalmente, o livro-denúncia que todos esperavam.

"Minha Vida com Mané"

O relato dramático de dolorosas verdades.
As injustiças a Mané Garrincha, explorado por "cartolas", políticos e "gente-bem".
Elza, uma mulher perseguida.
Os bastidores do futebol, do rádio e da TV.
Escândalos no "society".
A história de um grande amor desafiado pelo preconceito — e que sobrevive a agressões e ameaças de morte.

"Minha Vida com Mané"

A verdade nua e crua!

ELZA SOARES
escreveu
"Minha Vida Com Mané"
o livro que você lerá estarrecido!

nas livrarias e bancas de jornais apenas
NCr$ 5,00

mais um lançamento da
EDITÔRA SAGA

ARTE NOVA

Imperial Basket tem Simonal e "The Fevers" em "show"

NO próximo dia 4 de janeiro, domingo, às 13 horas, no Imperial Basquete Clube de Madureira, será realizado um baile para comemoração do Rei do Parapi.

A SEGUIR, haverá show de uma hora comandado por Wilson Simonal e o conjunto The Fevers. Foram convidados o cantor Marcos Moran e altas figuras representativas do bairro, assim como o administrador regional e diretores da Associação Comercial de Madureira.

A EQUIPE do 2º Caderno da LUTA DEMOCRÁTICA foi especialmente convidada para êsse grande acontecimento artístico-social.

Umbanda

Revelação de 1970

"A ASTRORIXALOGIA PREVÊ,
MAS NÃO PROVÊ
SIGUE O QUE ELA TE
REVELA E CONFIA EM DEUS"

Há momentos em que a luta pela vida significa a morte. É ainda TENÓRIO CAVALCANTI quem nos ensina: RECUAR É ESTRATÉGICO; É A MANEIRA SÁBIA DE AGUARDARMOS A VITÓRIA. Ela virá para os nativos de Libra e outros em 1970. Mas até lá, "quanto ranger de dentes..."

OS MISTIFICADORES

São, recorro mais uma vez aos ensinos sábios de nosso diretor, "como cobra de capim verde..." Devemos evitá-los ainda que não possamos livrarmo-nos dêles. São o produto do mundo materialista, com suas mentiras... Mas fiquemos com o Mestre dos Mestres, JESUS, o maior místico que o mundo conheceu, o Sábio dos Sábios: "...a fé remove montanhas". Precisamos todos nós espiritualistas **unirmo-nos:** católicos, espíritas teosofistas, senoudistas, judeus, vintistas, cristãos de tôdas as correntes, batistas, calvinistas e os umbandistas, unidos no Brasil e para o mundo fortalecendo a poderosa CORRENTE DA PAZ UNIVERSAL, cujo pioneiro é o Irmão Luís Goulart. Que a Corrente Espiritual e Mental de Umbanda e a Corrente Branca Universal formem e se dirijam tôdas numa única direção: DEUS, a PAZ e a FELICIDADE DOS POVOS. Enfrentemos os MISTIFICADORES...

NATIVOS DE LIBRA

Em programa na Rádio Difusora, fraternalmente, pois sou dêle amigo e admirador, divergi do professor Kaliban quanto ao destino dos nativos de Libra em 1969. A realidade cruel ficou ao meu lado: o Brasil perdeu, quase que tragicamente, pois depois de muitos sofrimentos, s. exa. o marechal Artur da Costa e Silva, ainda que os **designios** planetários nos tenham poupado nosso diretor e fundador dêste jornal: TENÓRIO CAVALCANTI é Libra. Soube ser sábio, evitar a tormenta num mar desconhecido e repleto de perigos. Talvez um rio com muitos crocodilos...

SATURNO

Considerado como o planêta fatídico, sombrio, responsável por tôdas as desgraças ao alvorecer de 1970 (a soma de seus números nos conduz a duas lâminas dos Arcanos). Interpretando a primeira, conclui-se que os dirigentes, os responsáveis pelos destinos dos povos, de uma nação, devem ser **honestos**, menos **egoístas**, devem agir com prudência e justiça, para dêste modo preservarem a esperança, fruto da fé. Interpretando-se a segunda, ela confirma o que revela a anterior. Ou atingiremos a **verdade**, a **justiça** e viveremos nelas, colhendo a **felicidade** que todos anseiam, ou seremos destruídos por catástrofes, calamidades, guerras, sendo destruída tôda a planificação honesta feita por homens honestos. Outros valôres humanos serão sacrificados. Entre os muitos homens que têm conseguido, por sua perseverança, trabalho e fé, manter o equilíbrio, em perigo, da humanidade, devemos todos, sejam quais forem nossas crenças: U Tant, secretário-geral das Nações Unidas, e s.s. o Papa Paulo VI. **Que Deus cubra-lhes os cabelos brancos de paz e de imensa fecilidade, preservando-nos suas vidas físicas**

CASA BARATA

Artigos de Umbanda — Santos — Imagens de todos os tamanhos — Velas — Guias e Livros — Pça. da República 46-3.º loja — Tel. 242-3242

UMBANDA EM FOTOS — Pai Jerônimo, em seu Terreiro, Rua Barã de Ubá, Praça da Bandeira, aplicando a Transiterapia, que, segundo êle, vem realizando milagres. Saravá Pai Jerônimo

TELEVISÃO

☆ JOEL LOPES

A panelinha dos cabeludos

DOIS programas que focalizam o mesmo assunto, a música popular, que deveriam pelo menos no tratamento aos compositores e cantores serem iguais, pois não se compreende que em as circunstâncias uns sejam melhor tratados que outros, estão sendo levados ao ar por dois nomes da tevê carioca: Sergio Bitencourt e Nélson Mota.

Pois embora seja absurdo, o fato é que, enquanto o *Jornal de Música* atende a todos, sem exceção, da mesma forma, com o máximo de dedicação, valorizando, assim, o próprio programa, o *Papo Firme*, de Nelsinho Mota é uma lástima, com reprovável proteção a determinados compositores, relegando a planos secundários os mais modestos, dando margem a que algumas reclamações sejam feitas, como as contidas em telefonemas que recebemos na redação, mas que, a pedido dos reclamantes, não identificaremos os mesmos, pelas razões óbvias.

Sergio Bitencourt — e esta não é a primeira vez que elogiamos êste produtor e apresentador da televisão — dá aos que o procuram, um tratamento elogiável, que comprova a falta de receio de concorrência, pois como se sabe, êle é, também, compositor laureado.

Por seu turno, Nélson Mota não se sabe em razão de que, só dá atenção aos que fazem parte de uma "panelinha" de cabeludos, que completa um círculo de ferro e de cujo interior não sai ninguém, não deixando, também, ninguém entrar...

Uma pena, pois são personalidades diferente tratando do mesmo assunto e dentro do qual, lògicamente, a renovação de valôres deveria ser a tônica, como razão de ser da própria renovação da música popular em seus estilos.

em todos os canais

Dia D... Cidinha Campos, em tape recomendável, vindo de S. Paulo, é atração às quintas-feiras, às sete da noite, na Tv Rio. E tem tudo: reportagens internacionais, nacionais, músicas, humorismo, danças etc.

◆

No próximo suplemento dominical publicaremos nossa relação dos melhores de 1969 em televisão.

◆

E que a censura dê, imediatamente, uma olhada naquele comercialzinho do compacto Tabu. Uma indecência, meus amigos, com um casal aos agarramentos e beijos supereróticos. Dona Marina, por favor, lembre-se dos nossos filhos pequenininhos!...

◆

Razoável, apesar das bonecas do Armando Couto e do Maurício Sherman, o *show* Natal, Alegria dos Homens, quinta-feira passada na Tupi. A repetição do *tape* das melhores músicas de natal, um vexame, pior ainda se considerarmos que a cantora Cláudia ao invés de cantar só se preocupava com a minissaia...

◆

Nádia Sajkowski, irmãzinha loura e bonitinha de Natasha e Nina Sajkowski, que estão em cinema (uma como script-girl e a outra como atriz, no recente e inédito As Escandalosas) ganhou papel importante na próxima novela do 6. E nós... aonde vamos?, de Glória Magadan.

◆

Ataíde Pereira, Chacrinha subdesenvolvido, (ora vejam!) está na Rio, vindo da Continental. Ou a Rio piorou ou a Continental melhorou!

◆

Flávio Cavalcanti convidado pelo príncipe Rainier, para representar o Brasil no 1.º Festival Internacional de Televisão, em Mônaco. No temário do festival: notícias e violência. E a burrice será por conta do Brasil?

◆

Os *cabeludos* continuam dando vexame e fechando cada vez mais o seu *círculo* de ferro, à custa da máquina de propaganda. Até a veneranda Araci de Almeida, glória de Noel Rosa, deixou-se envolver pelos desentoados, como vimos esta semana na Rio, num show mandado lá de São Paulo pela Record. Quem diria, Araci, (e Noel deve estar tremendo no túmulo!) você enrolada em *pantalones* apertadíssimos e colares ridículos.

◆

CORRESPONDENCIA PARA ESTA COLUNA — Exclusivamente em nome de Joel Lopes, redação de LUTA DEMOCRATICA, Avenida Presidente Vargas, 1988-A, GB.

Sílvio Santos: Quem tem mêdo do Chacrinha?

A NOITE é o espetáculo

★ Efe Pinto

Os melhores da noite e do rebolado

Apresentamos para os nossos leitores os artistas da noite e do teatro rebolado que mais se destacaram durante o ano de 1969. Muitos outros se salientaram e prestamo-lhes a nossa homenagem, mas como escolhemos sòmente alguns, pedimos àqueles que não foram beneficiados que colaborem conosco no incentivo que aqui damos aos seus colegas. Assim, escolhemos como o melhor cantor da noite Sílvio Aleixo, e a revelação Osvaldo Martinez; melhor crooner Rui Batista, e revelação, Délio Morel; melhor cantora, Léda Soares e revelação, Salomé; melhor lady-crooner, Delma, e revelação Dila Maria; melhor ator, Amândio, e revelação, Péricles de Almeida; melhor atriz, Eni Cristina, e revelação, Angela; estrêla, Carmen Lamar, e revelação, Iracema; vedeta, Rina Maris, e revelação, Cláudia; cômico, Costinha, e revelação, Artur Miranda; modêlo, Marília Gibaldi, e revelação, Luzia Dutra; atração masculina, Roby Rethy Júnior, e revelação, Robi Engel; atração feminina, Dina Gonçalves, e revelação, Márcia Maria; dupla, Joel & Eni, e revelação, Manuel Antônio e Verônica de Los Angelos; trio, Irmãs Marinho; bailarino, Adriano, e revelação, Vitor Florindo; bailarina, Alice, e revelação, Soninha; coreógrafo, Osvaldo Senra, e revelação, Carlos Martinez; discotecária, Muguinha, e revelação, Maria da Penha; produtor, Haroldo Costa, e revelação, Ilton Santos; diretor, Carlos Machado, e revelação, Everardo; melhor conjunto, do maestro Mascarenhas, e revelação, Mojica Trio; pianista, Roberto Veiga, e revelação, Antoninho; sambista, Nilva, e revelação, Iraci; strip-teaseuse, Belinha; atração masculina internacional, Nino Scarpeli, e revelação, Say Man Fou; atração feminina internacional, Lina Morales, e revelação, Suli Cristal; melhor public-relations, Roberto Silva, e revelação, Noronha; melhor empresário, Joaquim Saraiva, e revelação, Serafim Pinto; melhor show, Aquarela Musical no Golden Room; melhor maitre, Araken, e revelação, Carlinhos; recepcionista, Zélia Hoffmann, e revelação, Ivone; e melhor garção, Ventura, o Garotinho, e revelação, Manolo.

O que encontramos de melhor nos musicais de teatros de revista foi o seguinte: melhor empresário, Américo Leal; melhor produtor, Silva Filho; melhor ator, Nick Nicola, e revelação, Osni José; melhor cômico, Carvalhinho, e revelação, Zocoler; melhor cantor, Vitor Zambito, e revelação, Toni Chester; melhor atriz, Nilza Magalhães, e revelação, Irani Belo; estrêla, **Maria Quitéria, e revelação, Zélia Martins; vedeta, Vilma Fernandez, e revelação, Shirley Macia; vedetinha, Ingrid Hermann, e revelação, Caio Castro; bailarinho, Celso Filho, e revelação, Ramon Araujo;** bailarinha, Lucimary, e revelação, Monica; coreógrafo, Nelito Flores; diretor, Colé, e revelação, Nelza Magalhães; girl, Valeria, revelação, Ellen; sambista, Telma Santos, e revelação, Regina Maria; modêlo, Zeze Morena, revelação, **Vanda; melhor autor, Jorge Murad, e revelação, R. Rocha; melhor arranjador, Morfeu Belnomini; melhor administrador, Armando Ferreira, revelação, José de Almeida; secretário, J. Halegua e revelação, Aldir Ribeiro.**

Na noite, salientamos como de maiores atividades, Maurício de Paiva, dom Rafael Sanchez, Elias Abifadel, Mário Prioli, Benjamim da Silva. — Durante o ano, duas grandes casas noturnas incendiaram-se: o Plaza, para tristeza de Rocky Milano, e o Holiday, que ainda está sendo comentado com pesar por Silva e Camilo.

Caio Castro foi uma das melhores de 69 e continua enfeitando o palco do Teatro Carlos Gomes, em Sambanana

Além de dona de casa noturna, Zélia Hoffmann foi por nós escolhida a melhor recepcionista da noite carioca

MÚSICA

WILSON SILVA

Portugal, Ano Nôvo, exportando música

Portugal, nação que mais contribuiu para o conhecimento geográfico da Terra, no espaço de um século descobriu e explorou dois têrços do mundo desconhecido, agora exporta músicos. Recentemente em Baltimore, no Maryland, teve grande êxito o concêrto de música portuguêsa dirigido pelo jovem maestro português Alvaro Cassuto, que regeu a Orquestra Sinfônica de Peabody. O programa incluiu obras de Sousa Carvalho, João Domingues Bomtempo, Luís de Freitas Santos, sendo a primeira vez que, nos Estados Unidos, um concêrto é inteiramente dedicado à música clássica e contemporânea portuguêsa. A iniciativa teve o patrocínio do embaixador de Portugal em Washington e da senhora de Vasco Vieira Garin, bem como da Portuguese-American Cultural Society, de Nova Iorque.

ANTONIO-TIBERIO GASPAR EM DEL MAR: A dupla de compositores, Antônio Adolfo e Tibério Gaspar, ganhadora do Troféu Dolores Duran instituído pelo sobrio comunicador de massas Haroldo de Andrade para premiar os melhores compositores da música popular, teve duas músicas Porque Hoje é Domingo e Teletema classificadas para a final do Festival da Canção de Viña del Mar, a ser realizado de 12 a 25 de fevereiro. Os dois autores sairão da Guanabara, duas semanas antes, para uma série de apresentações em Mar del Plata.

ROBERTO CARLOS NO TEATRO DA PRAIA: O Brasinha fará uma nova e valiosa tentativa em sua carreira artística. Pela primeira vez, fará um *show* em teatro, em que poderá testar a sua penetração nas classes A e B. A idéia é de Miéli-Bôscoli, que produzirá o *show*, com estréia prevista para o mês de março, no Teatro da Praia.

IMPERIAL NO MUNICIPAL VESTIDO POR BORNAY: Carlos Imperial, depois daquela bronca tamanho família, conseguiu autorização da comissão de carnaval do Teatro Municipal para participar do desfile de fantasias do Baile de Gala do ano que vem. A nota importante, também, é esta: sua fantasia está sendo confeccionada por Clóvis Bornay.

ARQUIBANCADAS A ... NCr$ 70 NO CARNAVAL: O sr. Levi Neves, os agentes de viagens e representantes de associações turísticas, até o presente momento, anunciaram que pretendem manter em .... NCr$ 70 o preço da arquibancada para turista durante os quatro dias de carnaval, na Av. Pres. Vargas, que está esperando a vinda de mais de 5 mil turistas estrangeiros para o próximo carnaval. E, tem mais. Serão construídos, ao longo da avenida, banheiros de classe A e que haverá um esquema para prevenir a ação dos assaltantes. Ótimo!

LAFAIETE EXCURSIONANDO PELO EXTERIOR: Segundo informações do empresário Carlos Garcez, o extraordinário Lafaiete e seu conjunto estará excursionando pelo exterior: de 1 a 7 de fevereiro no Paraguai, 8 a 17 na Argentina, 20 a 27 Uruguai, em várias cidades, fazendo rádio, televisão, teatro etc. A música brasileira será a tônica das apresentações. Seu empresário seguiu no princípio dêste mês para fechar os contratos e trazer 10.000 dolares correspondentes ao sinal de 30%. O longa-duração do Lafaiete saiu, em boa hora, junto com o de Roberto Carlos.

BOB DYLAN E LAY LADY LAY: Bob Dylan em várias partes do Mundo, continua muito bem colocado no Cash Box, com o longa duração o Nashville Skyline, recentemente lançado no Brasil. Por coincidência a faixa preferida na América é, também, a preferida no Brasil: Lay Lay Lay.

CACIQUE DE RAMOS NÃO PODE PARAR: Um dos blocos carnavalescos c a r i ocas que maior projeção, O Cacique de Ramos, vem dominando a moçada na Zona Sul, com seus ensaios no ginásio do Botafogo, no Mourisco, fêz apresentação oficial do samba "O Cacique Não Pode Parar", de autoria de Agildo Mendes e Dida, classificado para o IV Concurso de Músicas para o Carnaval/70, da Secretaria de Turismo. Eis a letra, uma das feixas do microssulco gravado para a Tropicana: Chegou, ô... ô.../Chegou prá balancear/O Cacique não pode parar/ (breque) /Mas chegou... 11 — Chegou e agora/A cidade vai ver/Quem tem laranja pra vender/Quem duvidar, chega pra cá/Pra ver de perto a empolgação/Cacique é vibração... (breque) Mas chegou..."

ELZA SOARES E GARRINCHA NA EUROPA: A sambista Elza Soares, fazendo sucesso com o seu livro Minha Vida com Mané, assinou contrato para uma temporada na Europa no mês de janeiro. Mané Garrincha, também irá, pois já tem programada viagem a Paris, onde fará publicidade para uma potente fábrica de chuteiras da Europa.

RETIRO DOS ARTISTAS SERA FECHADO?: Está seriamente ameaçado de ser fechado o Retiro dos Artistas, em virtude da falta de recursos. O presidente daquela casa declarou que o último dinheiro, de que dispunha, foi para pagar as dívidas de alimentos referentes ao mês passado. O atual prédio de Jacarepaguá está caindo aos pedaços e mais de quarenta ex-artistas estão ali internados.

FELIZ ANO NOVO.

FEDSON: A nova revelação da Caravelle Discos, deixando cair com Só sei que te amo

TEATRO

Interino

Agildo Ribeiro nu em Ipanema

A última hora o rapazinho desistiu de fazer o papel — asseguram que por mau caráter — e então o Agildo Ribeiro resolveu ficar sòzinho, nu, no palco do Teatro da Praia, pois é ali que, a partir do próximo dia 2 de janeiro, teremos em cena a comédia-musical intitulada **Deixa que eu Faço Sòzinho**, que é, no fundo, uma gozação à ausência do rapazinho condenado a morrer na vida artística como **Beto Rockfeller**... Agildo, agindo rápido, e cinematograficamente, que é, de verdade, a sua grande cachaça na vidinha, vai mostrar também trechos de filmes musicais brasileiros, dos velhos tempos da chanchada — o que vale dizer teremos palco e tela, como nos idos do Íris e do Ideal, lá da Rua da Carioca, lembram-se? Giani Rato dirige o show — e já não sabemos porque também já está de fora o nome de Ronaldo Bôscoli.

◆ **VOLTA A DONZELA**

Tôda Donzela Tem um Pai que é uma Fera, a peça famosa do saudoso Gláucio Gil, inclusive tremendo sucesso em cinema, vai voltar ao cartaz em janeiro próximo, no Teatro Sérgio Pôrto. Mas, infelizmente, só ficará três meses em cartaz. Será que nestes teremos de volta à vida artística a nossa querida Vera Viana, que foi dona de um dos principais papéis no palco e na tela? Aliás, para sermos mais exatos, foi ela a própria donzelinha.

◆ **AS FESTAS DE 1969**

Paulo Gracindo e família nos manda votos de Boas Festas e Feliz Ano Nôvo, pelo que agradecemos e retribuimos — igualmente a Daisi Lúcidi e Luís Mendes e à **EXPED** (Expansão Editorial S.A.), Editôra Liceu e Editôra Expressão e Cultura.

◆ **A BIBLIA DE POMPEU**

Nossa amiguinha Maria Pompeu estará hoje no Presépio do Russel, às 19h30min, e amanhã às 20 horas, na Universidade Federal do Rio de Janeiro, em Niterói, lendo trechos da Bíblia, no **Auto de Natal**, da Secretaria de Turismo, dirigida por Roberto de Cleto.

◆ **CURTAS** — Grande fracasso de Cassius Clay, o pugilista, como ator de uma peça musical na Broadway. A crítica meteu-lhe a **ripa** e o resto foi por água abaixo. ★ Grande confusão em São Paulo: o ator Luís Linhares abandonou o elenco da peça **Balcão**, de Genet, impedindo uma estréia para a qual, inclusive, já havia sido convidada muita gente importante do Rio. Foi aquela confusão! Ator de passeata é assim mesmo... ★ E no dia 2 de janeiro próximo teremos de volta à LUTA o titular desta seção, o inteligente e conceituado Milton de Morais Emeri.

Agildo: Tambem vou sem Beto Rockefeller...

DISCOLÂNDIA

☆ SÉRGIO LOPES

Tema agora é carnaval

ARCA já prepara, com carinho, o L.P. com os sambas-enrêdo das grandes escolas de samba para o carnaval de 1970, o que deverá se constituir em nôvo êxito daquela gravadora. Esse longa duração estará à venda a partir do início do mês de janeiro.

★

Na Odeon, grande sucesso de Natal foi a gravação *Natal Branco*, de Agnaldo Timóteo. Enquanto isso, Evinha gravou o "tele-tema" do *Véu de Noiva*, novela que está em apresentação e com grande audiência.

★

RADINHO DE PILHA, é, também, gravação de grande vendagem. Gutemberg Guarabira é o responsável pelo êxito.

★

Taiguara também está na *onda* do sucesso, com *Hoje*, gravação Odeon.

★

Dois bons LPs da Odeon, com tema de carnaval, estão sendo muito procurados nas casas de discos. No concurso da Tv Tupi: Dalva de Oliveira tem *Bandeira Branca* na reserva. Miltinho tem *Estou Chorando*. Muita esperança com *Marcha da Pílula*, de Chacrinha, enquanto Roberto Audi tem *Eu vou, eu vou, eu vou.*

Vandeca mostrando as pernocas enquanto não grava canção de Dori Caimi e Nelson Mota

RÁDIO

☆ LÚCIO AGUIAR

O maior parque eletrônico

Será inaugurado na ilha do Pontal, na GB, o maior parque eletrônico da América Latina. Todo semitransistorizado, ele estará aumentando o potencial de transmissão das Rádios, Globo, Mundial e Eldorado.

★ Iara Sales estará de volta, a partir do dia 19 de janeiro, apresentando, juntamente com Lúcia Helena, o programa matinal de Omar Cardoso. Assim, os seus inúmeros admiradores, poderão matar as saudades ao sintonizar seus transmissores para a Rádio Nacional, às 7 horas diàriamente.

★ Hoje, às 10 horas da manhã, Concertos Para A Juventude, que a Rádio Ministério da Educação apresenta, diretamente, dos auditórios da Tv Globo, mostrará o pianista Sérgio Viana Filho, executando a obra de Mussorgsky, Quadros Para Uma Exposição.

★ Pela Rádio Guanabara, Silvino Neto apresenta o seu bate-papo musical, de segunda a sexta-feira, das 10 às 12 horas, e, aos sábados e domingos, das 8 às ..... 12 horas.

★ Tarde Sempre Viva, é a programação diária, entre às 15 e 16 horas, que José Messias apresenta pela onda da Rádio Guanabara.

★ Continental, 2001, com Carlos Palut, pela Rádio Continental, é um dos mais bem selecionados musicais do nosso rádio.

LIVROS

Paulo de Medeiros e Albuquerque

Um "Golfinho" para Clarice

Parece título de romance mas não é, é apenas a verdade e a justiça de um prêmio. O Golfinho de Ouro, prêmio instituído pelo Museu da Imagem e do Som, coube este ano Clarice Lispector. Justiça? Sim, porque além de ser, realmente, uma escritora extraordinária, Clarice no ano de graça de 1969, foi a escritora mais entrevistada, mais comentada, mais criticada. E para a leitora Helena Marques aí vão os livros da grande romancista: Perto do Coração Selvagem, O Lustre, A Cidade Sitiada, A Maçã no Escuro, A Paixão Segundo G. H. e Uma Aprendizagem ou O Livro dos Prazeres, todos romances. Mas tem mais: Alguns Contos, Laços de Família e A Legião Estrangeira, contos; e dois infantis: O Mistério do Coelho Pensante e A Mulher Que Matou os Peixes. Satisfeita, D. Helena? E outra coisa: não sou conselheiro de literatura do MIS. Pertenço, isto sim, ao Conselho de Música Popular. Esclarecido?

MATEMATICA — Para a maioria das pessoas é a mais chata de tôdas as matérias. Pois agora aparece uma nova forma de aprendê-la, como nos ensina Ann Cutler, em tradução e adaptação do prof. Jairo Bezerra, a Matemática Instantânea, que segundo a editôra — Record — é para crianças de 8 a 80 anos. — Da mesma editôra, do prof. Hermógenes, do Colégio Militar, Iniciação à Nossa História.

CANTU — Prossegue a Ademeris de S. P. na publicação dos volumes da História Universal de Cesare Cantú, tendo saído agora o 19.º vol. A coleção vai aproximadamente a 60 volumes.

CONTOS — Para os que gostam de contos e que tenham amigos em Goiânia que possam adquirir alguns livros, aí vão indicações de livros excelentes editados naquele estado pelo Departamento Estadual de Cultura. De Miguel Jorge, que já nos havia dado Antes do Túnel, surge agora, bem melhor, Texto e Corpo. Digo melhor, porque num nôvo caminho diferente do volume de estréia que também era bom.

CONSTITUIÇÃO — Para aquêles que imbuídos de espírito cívico queiram passar o ano estudando mudanças operadas em nossa carta magna, recomendo a edição da Saraiva — uma especialista em Constituições — da Constituição da República Federativa do Brasil de 17 de outubro do corrente ano.

No mais, uma boa entrada para todos os nossos leitores e prometo que nas duas primeiras semanas de janeiro farei o retrospecto do ano em curso com as melhores obras publicadas. Obrigado pelo apoio que me têm dado.

Remessa de livros — Rua Sá Ferreira, 53, ap. 301 — GB — ZC 37.

SAMBA e CARNAVAL

★ Antônio Lemos ★ Joel Lopes

Ritmistas do Império promovem samba-show

REUNINDO todos os seus integrantes para oferecer um quentíssimo show de ritmo, a famosa bateria do GRES Império Serrano, obedecendo à batuta do mestre Alcides Gregório, promoverá, a partir das 12 horas de hoje, na quadra do antigo mercado de Madureira, uma espetacular festa de samba em sua mais elevada autenticidade, seguindo à risca, os detalhes mais insinuantes do bonito enrêdo Arte em Tom Maior que a famosa verde e branco da Serrinha irá defender no super desfile do carnaval vindouro, com grandes possibilidades de conquistar o título de campeã.

Lindo samba

Para início de conversa, o samba-enrêdo que o trio de compositores constituído por Adino de Sá, Nina Rodrigues e Jorge Lucas deu à soberana da simpatia, é simplesmente notável, com uma melodia maravilhosa e letra de fácil captação, que diz: I — "Brasil!/ És a natureza em festa/ Até parece floresta/ A passarada/ Cantando em teu louvor/ Oh! meu Brasil/ Glória ao colonizador/ Que evoluiu êste torrão/ O negro foi o braço forte, da evolução/ Telas, de artistas geniais/ Ainda existem nos salões/ De Belas Artes/ Como testemunhas imortais, lará... lará... II — São belos nossos rios e cascatas/ Serras e verdes matas/ E campinas multicôres/ É o orgulho de uma raça/ Do Orange ao Chuí, tudo é esplendor/ Estas passagens tão belas/ Que cantamos nesta passarela/ O velho mundo conheceu/ Usos e costumes, em aquarela/ Lá, lá, lá, lá.../ Tudo isso quer dizer Brasil, Brasil!"

E êste samba-tema, será cantado bem alto e firme, durante a festa que os ritmistas oferecerão hoje, com tudo começando na base do partido alto, porque às 14 horas será servida aos convidados, uma peixada à moda do samba, sendo certa a presença do compositor Martinho da Vila e do conjunto-show Ritmo Som 7; às 20 horas, acontecerão as homenagens às personalidades com entrega de diplomas, porque às 21 hoars, será samba em tom maior, com a apresentação dos dez vitoriosos sambas de enrêdo para o carnaval de 1970.

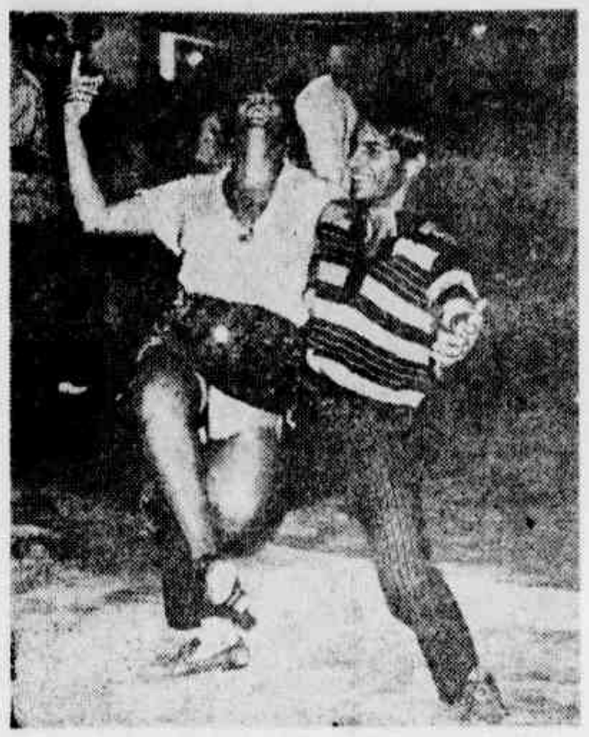

Célia Pereira e Reginaldo, da Mocidade Independente de Padre Miguel, trabalham para o Borescimento do Laranja Lima do Gaúcho

SÓ PAQUERANDO...

CEDO ganhou fama. E, durante o carnaval do ano vindouro, promete sacudir alegria em 90 graus, com seu conjunto de lindas garôtas, Morenas como Marivel Rodrigues, Mulatas do quilate de Jaira Silva. Estamos nos referindo ao Grupo dos Paqueras, cujos dirigentes já iniciaram gestões no sentido de que esta beleza em forma de mulher, que a foto mostra, e que se chama Marivel, seja sua candidata ao título de rainha do carnaval. E, enquanto a doce e maravilhosa Mari — vamos deixar o vel guardadinho para depois — estudo com simpatia o convite tentador, sentadinha nesta posição que a gravura mostra, o leitor pode ficar na base do só paquerando . . . a foto, porque, pessoalmente ela poderá ser vista no próximo dia 4 de janeiro, durante a dominguei-ra dançante que Os Paqueras oferecerão nos salões do Iate Clube de Ramos.

Unidos do Cabuçu canta suas musas

CANTANDO o samba-enrêdo de autoria dos compositores Iba, Jorival e Maciel, do tema *Chico Buarque de Holanda e suas Musas*, com que desfilará no carnaval que se aproxima, tentando conquistar o título de campeão do Grupo II, os componentes do SERES Unidos do Cabuçu, está realizando concorridos ensaios em sua quadra da Rua 24 de Maio, 983, onde hoje à noite estarão realizando festas de zirtiguidum, em homenagem à Comissão de Frente.

O samba é forte

Composto com uma bonita letra e linda melodia, o samba-enrêdo da agremiação presidida pelo sambista Pedro Moita, será cantado assim: I — "Historiando a vida / De um compositor / Dos nomes idos / Hoje é o sucessor / Chico Buarque de Holanda / Músico, poeta e cantor / Em seu mundo / De talento e poesia / É cadência melodia / Revivendo o cancioneiro / Dando nôvo raio de luz / A musa é quem lhe conduz / E acompanha seu progresso / Cada canção / Para povo é um sucesso. II — Excelentes predicados musicais / Levantastes vários festivais / As musas, suas inspiradoras / Fizeram sua alma / Muitas vêzes sofredora / Quem não ouviu falar / Da môça feia na janela / Que ficou esperando / A banda passar / Januária, Rita e Cristina / E a de olhos fundos / Sofredora Carolina / Joana . . . mais um grande amor / O acompanha para assistir / Seu estimado tricolor / Olê, olê, olê / olê, olê, olá . . ."

Com aquela graça que o samba espreita [illegible] da foto espalham beleza e alegria na [illegible]

"GANGA-ZUMBA" É EMBALO PARA O TETRA

"Ganga-Zumba" é o enredo "canarinho", de autoria de João Felício dos Santos e baseado em seu livro premiado pela Academia Brasileira de Letras, que já inspirou um filme e uma peça teatral, contando a grande epopéia dos Palmares, o primeiro grito de liberdade no Brasil. Os figurinos dos Cenários, assim como suas alegorias, estão sendo desenhados por Aloeu Pena, o criador de "As Gatôias" de "O Cruzeiro". O conhecido figurinista pela primeira vez se incorpora ao samba. Interessante frisar que João Felício dos Santos e Aloeu Pena se integraram mesmo aos "canarinhos", desinteressadamente. Ensaios: sábados e domingos na quadra da Rua Pinheiro Machado, esquina de Moura Brasil, e, a partir de 6 de janeiro, também às quartas-feiras, na quadra coberta do Grêmio Carnavalesco Norte-Sul (Praça Onze, 38).

BEIJOQUEIROS VÃO ESCOLHER O SAMBA

O BLOCO DOS BEIJOQUEIROS, irá começar o Ano de 1970, *mandando brasa*, isto porque no dia 2 de janeiro estará escolhendo o samba, com o qual estará desfilando nos dias de carnaval. Grande é a luta entre os compositores, pois todos desejam ver os 3.000 componentes do bloco cantando no asfalto e nos salões o seu samba para o reinado de Momo.

Beijoqueiros é uma das agremiações que mais crescem e já domina o samba, na rêde da Central, sendo uma das atrações do carnaval e como prova disto, os números convites que tem para apresentações nos canais de televisão. Na próxima semana, estará mostrando as fantasias para o carnaval.

O "show" de tôda gente

LILI RENARD

Pra princípio de conversa: Chega de 69!

QUEM PODE, PODE

E cada um entra no Ano como pode. Dona Frediqueu, dando uma de Kalliban, fitcou à futura noite de São Silvestre, de Carlos Alberto e José Magalhães. Agora, não pergunteem onde êles vão, pois a gente não sabe, não...

A surra do Édson

E eis o Edson Silva. Autodenominado Sexy. Êle tá correndo, correndo. E não é pra menos: esta atrasadérrimo pra filmagem de As Escandalosas, onde faz o delegado Baunilha. Mas não é por ser delegado que é respeitado. Imaginem que o tal de Sexy leva uma baita surra da Olívia Pineschi. E ela tá nuinha. Mas a surra não é a que vocês estão pensando, não. É surra no duro, o xente! Mas, continuando, vocês não sabem, mas As Escandalosas estará nas telas em fevereiro, sob a direção de Miguel Borges; produção de Élio Vieira de Araújo. E, além do Edson e da Pineschi, estarão também os talentos de Roberto Batalin, Ivan Cândido, Tusca (Miss Objetiva 69) e Cléa Morais, e... Chega! Não?!

Programa pra todo mundo

"Venham! Venham! Estou fazendo um nôvo exercício: darei uma de teleator na novela da Gloria Magadan." *E nós, para onde vamos?*, que entrará pelos *triângulos luminosos* de nossas casas, a partir do dia 19. O convite é feito pelo nosso chapinha de priscas *Eras*, Ari Soares dos Santos, produtor de *O Exercício*, lá do Dulcina. Como vêem, já tem programa pra todo mundo; não é preciso ficar por aí, perguntando "E Nós, Para Onde Vamos?"...

Os Silvestres

A noite de São Silvestre vem [illegible], e o animador J. Silvestre [illegible] foi. Antes, porém, foi *kliscado* [illegible], mui sentimentalmente, um "E vou ali e volto já!." E foi pros States, onde ficará no mínimo seis meses. Estão a ver, que um "volto já" um tanto prolongado, para os que lhe são admiradores. E foi em noite de domingo ido, e lá no Vivará, que se fêz o convívio-despedida.

Presentes: imprensa pouca; amigos, muitos. Entre êsses: Alfa, sua fiel colaboradora.

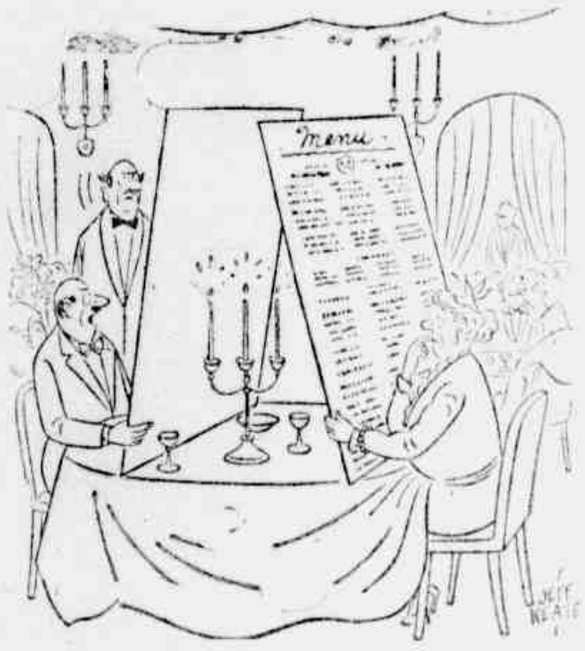

E pra fim de papo-69: Que o Ano Bom traga a todos uma mesa farta e variadíssima